



Bilancio Consuntivo Esercizio 2010

ACA SpA in house providing

Via Maestri Del Lavoro D'Italia, 81 65125 Pescara

P.IVA: 01318460688 – C.F.: 91015370686

C.C.I.A.A. Pescara N. 55010/97 - Tel. 08541781 – Fax 0854156113

www.aca.pescara.it

Indice:

- A. Relazione dei Sindaci e Certificazione**
- B. Relazione sulla gestione**
Foto e grafici
- C. Bilancio CEE**
- D. Nota Integrativa**



*Fontana Giardino Largo Madonna
L'acquedotto del Giardino a Pescara*



Relazione dei Sindaci e Certificazione

*Teniamo sotto controllo
lo stato dell'impianto*



Relazione sulla gestione

*E' meglio fare la doccia
piuttosto che il bagno*



A.C.A. S.P.A. IN HOUSE PROVIDING

Sede in PESCARA -65100 PESCARA (PE) Capitale sociale Euro 753.642,15 I.V.

Relazione sulla gestione del bilancio al 31/12/2010

Signori Azionisti,

l'esercizio chiuso al 31/12/2010 riporta un risultato positivo pari a Euro 567.149.

Condizioni operative e sviluppo dell'attività

La Vostra Società, svolge la propria attività nel settore idrico integrato riferita al comprensorio di competenza dell'A.T.O. del pescarese.

Ai sensi dell'art. 2428, la sede amministrativa è situata in Pescara alla Via Maestri del lavoro, 81 mentre l'attività operativa si svolge nell'intero comprensorio dell'ex A.T.O. n. 4 del pescarese.

Andamento della gestione**Andamento economico generale**

Nella tabella che segue sono indicati i risultati conseguenti negli ultimi tre esercizi in termini di valore della produzione, margine operativo lordo e il Risultato prima delle imposte.

	31/12/2010	31/12/2009	31/12/2008
Valore della produzione	12.901.277	15.014.051	7.901.738
Margine operativo lordo	3.219.228	5.181.850	(1.583.655)
Risultato prima delle imposte	1.161.229	1.183.739	(10.262.471)

Principali dati economici

Il conto economico riclassificato della società confrontato con quello dell'esercizio precedente è il seguente (in Euro):

	31/12/2010	31/12/2009	Variazione
Ricavi netti	39.488.035	38.065.737	1.422.298
Costi esterni	26.586.758	23.051.686	3.535.072
Valore Aggiunto	12.901.277	15.014.051	(2.112.774)
Costo del lavoro	9.682.049	9.832.201	(150.152)
Margine Operativo Lordo	3.219.228	5.181.850	(1.962.622)
Ammortamenti, svalutazioni ed altri accantonamenti	3.569.196	3.403.331	165.865

Risultato Operativo	(349.968)	1.778.519	(2.128.487)
Proventi diversi	352.283	615.064	(262.781)
Proventi e oneri finanziari	(1.010.924)	(1.613.469)	602.545
Risultato Ordinario	(1.008.609)	780.114	(1.788.723)
Componenti straordinarie nette	2.169.838	403.625	1.766.213
Risultato prima delle imposte	1.161.229	1.183.739	(22.510)
Imposte sul reddito	594.080	676.840	(82.760)
Risultato netto	567.149	506.899	60.250

Principali dati patrimoniali

Lo stato patrimoniale riclassificato della società confrontato con quello dell'esercizio precedente è il seguente (in Euro):

	31/12/2010	31/12/2009	Variazione
Immobilizzazioni immateriali nette	25.818.710	21.971.863	3.846.847
Immobilizzazioni materiali nette	108.081.788	106.714.782	1.367.006
Partecipazioni ed altre immobilizzazioni finanziarie	702.669	702.669	
Capitale immobilizzato	134.603.167	129.389.314	5.213.853
Rimanenze di magazzino	111.848	105.660	6.188
Crediti verso Clienti	71.572.915	66.831.528	4.741.387
Altri crediti	2.654.688	1.165.552	1.489.136
Ratei e risconti attivi	2.391	764.242	(761.851)
Attività d'esercizio a breve termine	74.341.842	68.866.982	5.474.860
Debiti verso fornitori	32.581.704	28.896.401	3.685.303
Acconti	1.309.474	326.623	982.851
Debiti tributari e previdenziali	518.494	952.660	(434.166)
Altri debiti	10.291.942	21.279.467	(10.987.525)
Ratei e risconti passivi	24.350.227	23.201.997	1.148.230
Passività d'esercizio a breve termine	69.051.841	74.657.148	(5.605.307)
Capitale d'esercizio netto	5.290.001	(5.790.166)	11.080.167
Trattamento di fine rapporto di lavoro subordinato	2.230.347	2.135.146	95.201
Debiti tributari e previdenziali (oltre 12 mesi)	1.863.433	1.814.149	49.284
Altre passività a medio e lungo termine	7.894.550	1.168.849	6.725.701
Passività a medio lungo termine	11.988.330	5.118.144	6.870.186
Capitale investito	127.904.838	118.481.004	9.423.834
Patrimonio netto	(83.140.228)	(82.573.079)	(567.149)
Posizione finanziaria netta a medio lungo termine	(22.640.698)	(25.220.315)	2.579.617
Posizione finanziaria netta a breve termine	(22.123.912)	(10.687.610)	(11.436.302)
Mezzi propri e indebitamento finanziario netto	(127.904.838)	(118.481.004)	(9.423.834)

Principali dati finanziari

La posizione finanziaria netta al 31/12/2010, era la seguente (in Euro):

	31/12/2010	31/12/2009	Variazione
Depositi bancari	548	581	(33)
Denaro e altri valori in cassa			
Azioni proprie			
Disponibilità liquide ed azioni proprie	548	581	(33)
Attività finanziarie che non costituiscono immobilizzazioni		31.015	(31.015)
Obbligazioni e obbligazioni convertibili (entro 12 mesi)			
Debiti verso soci per finanziamento (entro 12 mesi)			
Debiti verso banche (entro 12 mesi)	442.167	5.021.654	(4.579.487)
Debiti verso altri finanziatori (entro 12 mesi)	21.682.293	5.697.552	15.984.741
Anticipazioni per pagamenti esteri			
Quota a breve di finanziamenti			
Debiti finanziari a breve termine	22.124.460	10.719.206	11.405.254
Posizione finanziaria netta a breve termine	(22.123.912)	(10.687.610)	(11.436.302)
Obbligazioni e obbligazioni convertibili (oltre 12 mesi)			
Debiti verso soci per finanziamento (oltre 12 mesi)			
Debiti verso banche (oltre 12 mesi)	22.606.216	25.220.315	(2.614.099)
Debiti verso altri finanziatori (oltre 12 mesi)	34.482		34.482
Anticipazioni per pagamenti esteri			
Quota a lungo di finanziamenti			
Crediti finanziari			
Posizione finanziaria netta a medio e lungo termine	(22.640.698)	(25.220.315)	2.579.617
Posizione finanziaria netta	(44.764.610)	(35.907.925)	(8.856.685)

Indici di Redditività

Denominazione	Descrizione	Formula	Dettaglio Composizione	valori
ROE	Redditività del capitale proprio	Risultato netto d'esercizio	567.149,21	

	Da confrontarsi con redditività di titoli senza rischio incrementati dell'indice di rischiosità del settore	Patrimonio netto medio	82.856.655,04	0,01
	Redditività del capitale investito	Risultato operativo	2.314,70	
ROI	Rappresenta l'efficienza del capitale impiegato a prescindere dalle fonti di finanziamento della gestione facendo leva sull'attività caratteristica dell'impresa	Capitale investito medio	203.616.725,05	0,00
	Redditività delle vendite	Risultato operativo	2.314,70	
ROS	Rappresenta ciò che resta, in termini %, quando il totale dei costi operativi viene dedotto dai ricavi di vendita	Vendite nette	38.626.754,14	0,00
	Esprime il ricavo medio per unità di investimento operativo.	Vendite nette	38.626.754,14	
Rotazione del capitale investito	Rappresenta un fattore moltiplicativo del tasso di redditività operativa. Un indice superiore ad 1 rappresenta un valore idoneo a consentire un'effettiva valorizzazione del ROS	Capitale investito medio	203.616.725,05	0,19
	Valore = 1 = assenza di Capitale di Terzi	Capitale investito medio	203616725	
Rapporto di indebitamento	Valore = 2 = parità tra Capitale di Terzi e Capitale Proprio Valore > 2 = Capitale di Terzi via via più elevato rispetto al Capitale Proprio	Patrimonio netto medio	82.856.655,04	2,46
	Valore = 1 = assenza o totale compensazione di componenti non operativi	Risultato netto d'esercizio	567.149,21	
Incidenza del Ris. Netto sul R.O.	Valore tra 1 e 0 = Valori tanto più bassi quanto più elevato è il peso dei componenti non operativi Minore di 0 = In presenza di perdita d'esercizio	Risultato operativo	2314,7	245,02
Indici di Efficienza				
Denominazione	Descrizione	Formula	Dettaglio Composizione	
Incidenza Costo del Lavoro su Fatturato	Esprime l'incidenza del costo della forza lavoro per unità di fatturato prodotto	Costo del Lavoro	9.682.050,15	

		Fatturato netto	38.626.754,14	0,25
Incidenza Amm.ti su Fatturato	Esprime la progressione positiva verso l'equilibrio tra investimenti e fatturato generato a supporto dello sviluppo della struttura. Questo andamento deve comunque essere valutato considerando l'andamento degli investimenti già in corso	Ammortamenti	3.569.195,94	
		Fatturato netto	38.626.754,14	0,09
Incidenza Oneri Finanziari su Fatturato	Incidenza degli oneri finanziari sul fatturato, può essere inteso come il prodotto dell'azione congiunta dell'onerosità del capitale di terzi e dell'incidenza del capitale di terzi sul fatturato	Oneri finanziari	1.175.831,22	
		Fatturato netto	38.626.754,14	0,03
Incidenza Oneri Finanziari su Debiti Totali	Rappresenta il costo del denaro	Oneri finanziari	1.175.831,22	
		Totale Fonti di Terzi Onerosi medio	91.330.204,27	0,01
Tax Rate	Rappresenta il livello dell'imposizione fiscale sopportata dall'impresa	Imposte	594.079,92	
		Risultato prima delle imposte	1.161.229,13	0,51
Indici di Liquidità				
Denominazione	Descrizione	Formula	Dettaglio Composizione	
Indice di Liquidità Generale	Valore ottimale: 1,5. Segnala assenza di rischi per carenza di liquidità	Attività correnti	74.339.999,28	
Current Ratio. Indice di Disponibilità		Passività correnti	66.826.072,37	1,11
Indice di Liquidità Primaria	Valore ottimale: maggiore di 1. Segnala assenza di rischi per carenza di liquidità	Liquidità Immediata + Liquidità differita	74.334.597,52	
Quick Ratio - Acid Test		Passività correnti	66.826.072,37	1,11
Indici di Solidità Patrimoniale				
Denominazione	Descrizione	Formula	Dettaglio Composizione	
Indice di autonomia finanziaria per	Gli esperti segnalano che il 30% sia un valore soddisfacente per evitare la sottocapitalizzazione e la conseguente esposizione al rischio finanziario	Patrimonio netto	83.140.229,64	
Indipendenza Finanziaria		Totale passivo	208.945.558,26	0,40
Indice di autonomia finanziaria per	Fornisce il grado di indebitamento a Medio e Lungo Termine	Passività Consolidate	22.863.115,40	
Passività Consolidate		Totale passivo	208.945.558,26	0,11

Indice di autonomia finanziaria per	Esprime la parte di attività finanziata con l'indebitamento a breve termine.	Passività Correnti	66826072,37	
Passività Correnti	Un alto livello espone l'impresa a costi di finanziamento elevati ed a un forte rischio di richiesta di rientro da parte dei finanziatori. L'indice va temperato con la valutazione di quanta parte del passivo si riferisce a debiti per forniture piuttosto che a debiti finanziari	Totale passivo	208945558,3	0,32
Indice di copertura delle Immobilizzazioni	Rappresenta la modalità attraverso la quale sono state finanziate le attività immobilizzate	PN + Passività Consolidate	106.003.345,04	
		Attività immobilizzate	134.496.721,79	0,79

Investimenti

Nel corso dell'esercizio sono stati effettuati investimenti nelle seguenti aree:

Immobilizzazioni	Acquisizioni dell'esercizio
Terreni e fabbricati	66.916
Impianti e macchinari	3.764.760
Attrezzature industriali e commerciali	98.478
Altri beni	40.230

Relazione Attività 2010

Per l'anno 2010 l'A.C.A. ha realizzato una serie di attività ed investimenti sempre volti ad offrire al cittadino un servizio migliore.

Si riportano nelle tabelle allegate i riepiloghi degli interventi eseguiti nel corso del 2010:

GESTIONE RIFIUTI

Rifiuti prodotti e smaltiti conto terzi

TABELLA 1 – Rifiuti prodotti – Settore Acquedotto , Fognatura, Depurazione e Laboratorio analisi.

Tipologia	CER	TONNELLATE
Fanghi palabili	19 08 05	15.366,33
Fanghi liquidi	19 08 05	11.837,13
Pulizia imhoff	20 03 04	4.335,94
Vaglio	19 08 01	843,66
Sabbia	19 08 02	1.475,32
Rifiuti biodegradabili	20 02 01	3,62
Pulizia fognature	20 03 06	811,72

Carbone Attivo esausto	19 09 04	4,78
Attività di laboratorio	18 01 03*	63,00
Attività di laboratorio	16 05 06	86,00
Imballaggi	15 01 10*	0,12
Ferro ed acciaio	17 04 05	1,40
Trasformatori e condensatori	16 02 09*	0,50
Rame, bronzo ed ottone	17 04 01	4,08
TOTALE		34.834

Iscrizione SISTRI

In adempimento al D.M. Del 17/12/2009, integrato con D.M del 15/02/2010, il 29/03/2010 è stata effettuata l'iscrizione al SISTRI - sistema di controllo della tracciabilità dei rifiuti, nonché pagato il primo contributo. A tal fine è stato anche richiesto un intervento in giudizio alla Federutility, in qualità di interlocutore delle istituzioni, sulla corretta procedura.

Analogamente, è stata effettuata una richiesta di incontro agli altri Enti gestori del S.I.I. Abruzzesi per uno scambio di pareri, di ipotesi di intervento per un'azione congiunta nella definizione delle fasi attuative del SISTRI.

Sono stati definiti coloro saranno deputati alla gestione delle chiavette USB, nonché sono stati svolti degli incontri di formazione ed aggiornamento con il personale coinvolto.

Un'analisi dettagliata della tematica "Rifiuti", nonché del numero di smaltimenti che annualmente vengono effettuati, ha fatto emergere la necessità della creazione di un settore specifico aziendale. E' auspicabile l'affidamento di incarichi specifici per il personale che, al fine di adempiere correttamente alla rigida normativa in materia, deve programmare gli smaltimenti, verificare l'aggiornamento delle analisi dei rifiuti, seguire ed occuparsi della registrazione dei dati con i dispositivi elettronici relativi ad una attività che si svolge su un territorio troppo ampio perché possa essere coperto dalle persone attualmente incaricate.

ADDUZIONE IDRICA DELLE FONTI DI APPROVVIGIONAMENTO

Portate addotte

Nel 2010 sono stati prelevati dalle sorgenti e dai pozzi, complessivamente 104.449.526 mc di acqua, ripartiti tra le fonti di approvvigionamento gestite dall'ACA spa, le sorgenti Comunali e le forniture dagli altri Enti Gestori, quali la Ruzzo Reti spa, e la SASI spa.

TABELLA 2 - Acqua addotta.

Denominazione captazione - Comune di ubicazione	Tipologia captazione	Gennaio	Febbraio	Marzo	Aprile	Maggio	Giugno	Luglio	Agosto	Settembre	Ottobre	Novembre	Dicembre	TOTALE MEDIA	TOTALE
		l/s	l/s	l/s	l/s	l/s	l/s	l/s	l/s	l/s	l/s	l/s	l/s	l/s	l/s
Giardino - Popoli	Sorgente	1.108,57	1.107,35	1.073,72	1.105,52	1.121,70	1.092,53	1.069,48	1.037,40	1.028,30	1.031,55	1.048,03	1.035,13	1.071,61	33.794,1
Pozzi S.Focco e V.le Repubblica - Bussi sul Tirino	Pozzi	574,70	598,46	596,80	543,84	581,59	619,67	684,52	710,00	755,87	668,52	629,70	636,61	633,36	19.973,5
La Morgia - Abbateggio	Sorgente	138,50	118,98	122,22	157,00	143,39	136,27	112,72	105,13	123,97	135,19	162,93	152,61	134,08	4.228,27
Pietra Rossa - Carpineto della Nora	Sorgente	34,20	33,71	33,41	34,22	33,86	34,00	28,00	20,58	17,37	18,87	22,57	33,52	28,69	904,847
Val di Foro - Pretoro	Sorgente+ Pozzi	598,96	612,26	603,51	604,43	608,69	602,52	618,19	605,00	601,13	622,84	615,47	614,78	608,98	19.204,8
Rocca di Ferro - Pretoro	Sorgente	41,29	41,11	41,54	41,59	40,22	39,24	38,37	34,74	35,90	36,45	36,77	37,49	38,73	1.221,25
Vitella d'Uro - Farindola	Sorgente	345,00	345,00	345,00	345,00	345,00	345,00	371,73	356,83	339,33	298,39	305,23	328,23	339,15	10.695,2
Mortaio d'Anagni - Farindola	Sorgente+ Pozzi	290,00	291,43	295,00	295,00	295,00	293,33	280,65	296,13	290,59	281,05	273,85	276,68	288,23	9.089,49
Sorgenti minori	Sorgenti	85,00	89,00	86,00	86,00	86,00	85,00	89,00	74,00	60,61	61,59	61,38	70,79	77,31	2.438,18
Pozzi Vomano 1 - Scerne di Pineto	Pozzi	0,00	0,00	0,00	0,00	0,00	0,00	0,00	0,00	0,00	0,00	0,00	0,00	0,00	0
Pozzi Vomano 2 - Scerne di Pineto	Pozzi	0,00	0,00	0,00	0,00	0,00	0,00	0,00	0,00	0,00	0,00	0,00	0,00	0,00	0
Pozzi Colle S. Angelo - Castiglione a Casauria	Pozzi	0,00	0,00	0,00	0,00	0,00	0,00	0,00	0,00	0,00	0,00	0,00	0,00	0,00	0
Pozzi S. Marino - Chieti	Pozzi	0,00	0,00	0,00	0,00	0,00	0,00	0,00	0,00	0,00	0,00	0,00	0,00	0,00	0
Integrazione Ruzzo	Altro acquedotto	85,53	67,69	67,16	70,16	76,24	82,64	122,41	113,83	86,32	71,95	69,00	69,64	81,88	2.582,198
Integrazione Sasi	Altro acquedotto	6,92	6,87	6,21	5,96	5,94	5,89	6,26	6,49	6,30	6,95	5,45	5,79	6,26	197,284
Integrazione Orfento	Altro acquedotto	0,00	0,00	0,93	0,58	0,58	0,58	0,58	0,58	0,58	0,58	0,58	0,58	0,51	16,162
Sorgenti Comunali Chieti	Altro acquedotto	3,09	3,35	3,49	3,51	3,47	3,43	3,26	3,38	3,25	3,27	3,43	2,67	3,30	104,069
TOTALE ACQUEDOTTI ACA SPA		3.216	3.237	3.197	3.213	3.255	3.248	3.284	3.240	3.253	3.155	3.158	3.186	3.220	101.549.812
TOTALE ALTRI ACQUEDOTTI		95,5	77,9	77,8	80,2	86,2	92,5	132,5	124,3	96,5	82,8	78,5	78,7	91,9	2.899.713
TOTALE GENERALE 2010		3.312	3.315	3.275	3.293	3.342	3.340	3.416	3.364	3.350	3.238	3.236	3.265	3.312	104.443.526

GRAFICO 1 - Andamento mensile portata addotta.

PORTATA - ADDUZIONE

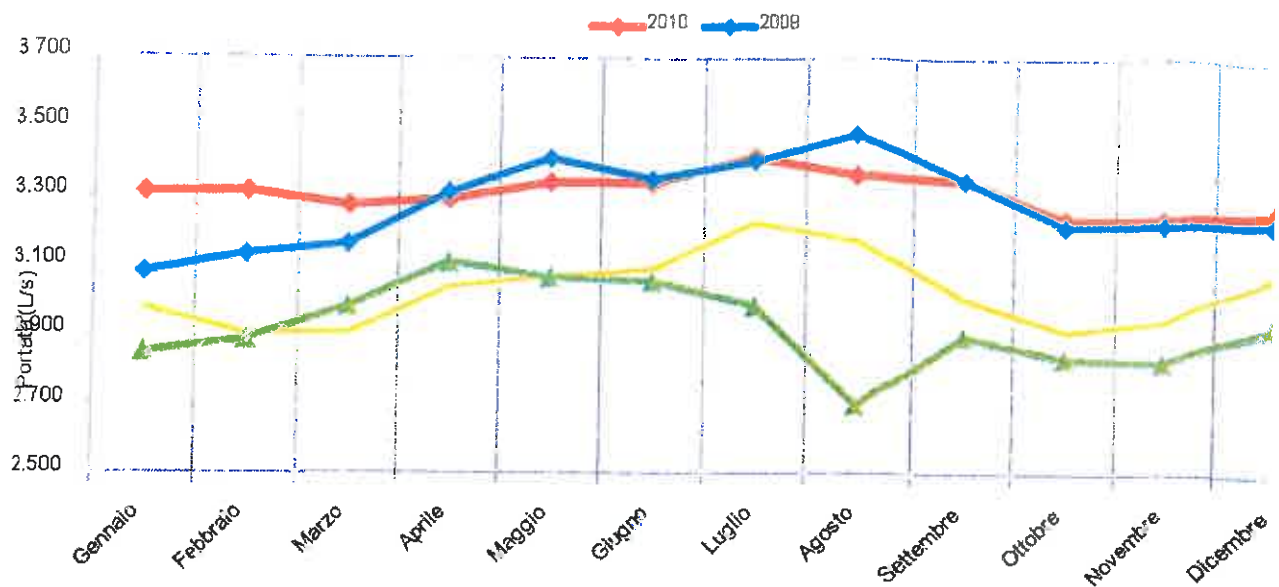

Dal Grafico 1, si evince un andamento della disponibilità idrica che ha rispettato le previsioni fatte sulla base dell'analisi delle condizioni climatiche che si sono avute nell'anno.

I dati sono stati mensilmente forniti dagli ATI di zona e registrati su supporto cartaceo ed informatico. Consistono in letture effettuate su contatori in esercizio, oppure in stime di portata presso gli impianti privi di contatori o mal funzionanti. In tali occasioni i referenti hanno potuto segnalare anomalie e problematiche, relativamente alle quali sono stati predisposti interventi risolutivi, ad eccezione delle situazioni più problematiche, senza però mai comportare una interruzione del servizio o non garantire la potabilità dell'acqua in distribuzione.

TABELLA 3 – Contatori da installare o fuori esercizio – adduzione idrica

Denominazione captazione - Comune di ubicazione	Tipologia captazione	NOTE	L/s stimati media annuale
FONTE DELL'ACERO - Caramanico Terme	Sorgente	Contatore da installare	0,06
FONTE S. BENEDETTO - Caramanico Terme	Sorgente	Contatore da installare	2
FONTE MADONNA - Civitella Casanova	Sorgente	Contatore da sostituire (Ai serbatoi Bastiano)	7,15
FONTE DELLE BRECCIE - Montebello di Bertona	Sorgente	Contatore da installare	1,74
FONTE SCHIOPPONE - Montebello di Bertona	Sorgente	Contatore da installare	1,74
RUZZO - Fineto	Altro Acquedotto	Contatore da sostituire	82
GRAVETTA - Rapino	Sorgente	Contatore da installare	1,5
MARGAZILLI - Roccamontepiano	Sorgente Altro Acquedotto	Contatore da installare Sorgente Comunale	1
SAN ROCCO 1 - denominazione ACA: PIOPPETTO - Roccamontepiano	Sorgente	Contatore da sostituire	1

SAN ROCCO GRAVA - denominazione ACA: P'OPPETIC 1 - Roccamontepiano	Sorgente	Contatore da sostituire	0,01
LOPIO 2 - Tocco da Casauria	Sorgente	Contatore da sostituire	0,01
RIVO CHIARO - Villa Celiera	Sorgente	Contatore da sostituire (Ai serbatoi Capoluogo e Rapuccio)	4,95
FONDI - Villa Celiera	Sorgente	Contatore da installare	2,08
TOTALE			105,24
<i>TOTALE GENERALE: 3.312 €/s</i>			
Percentuale di stima			3,18%

Nella Tabella 3 vengono riportati i manufatti idrici privi di contatori o con gli stessi fuori esercizio per mal funzionamento. La mancanza di un dato misurato, che però si verifica su fonti minori (0,5% sul totale) comporta la necessità di stimare lo stesso sulla base dei consumi pregressi o su quanto ipotizzato dagli ATI, causando un fattore di incertezza che è auspicabile limitare lì dove impedimenti tecnici non consentono di intervenire per l'installazione.

Intervento deviazione condotta DN700 – Acquedotto Giardino

Nel Dicembre 2010 si è svolto tale intervento che è consistito nella creazione di una variante al tracciato plano-altimetrico della condotta idrica al fine di consentire la realizzazione della strada di prolungamento di Via Caravaggio a Pescara.

FOTO 1 – Intervento Via Canova a monte



FOTO 2 – Intervento Via Canova a valle

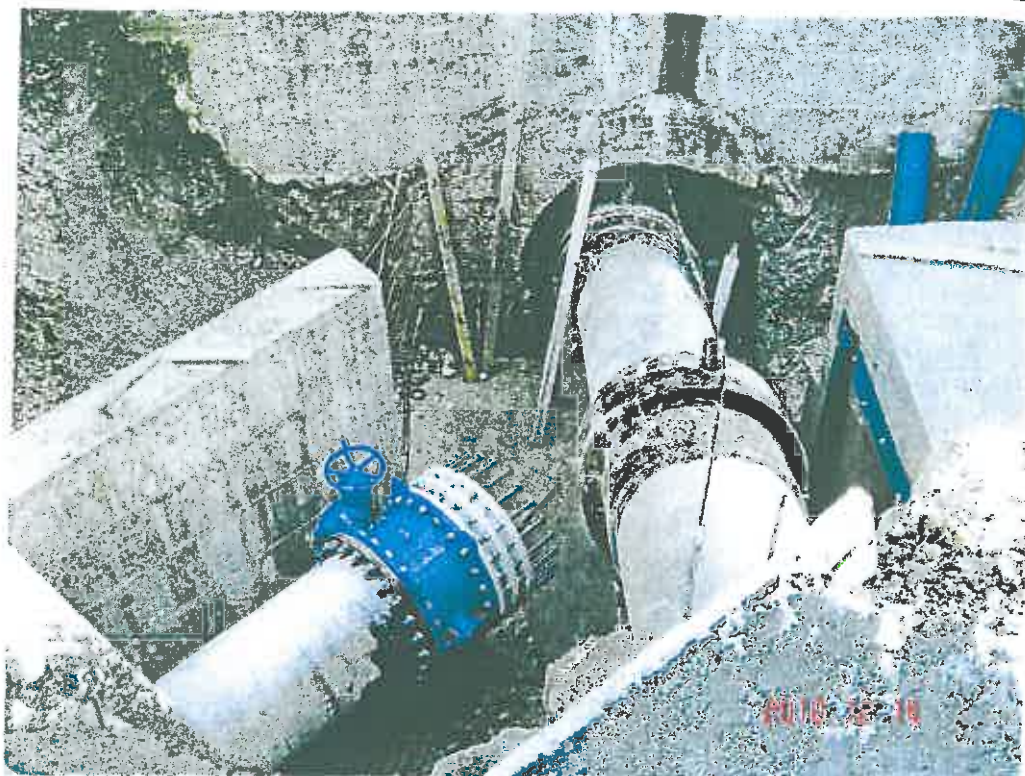

Progetto Wallingford

Al fine di svolgere l'attività relativa allo "Studio per la realizzazione ed il corretto utilizzo delle risorse idriche presenti nel territorio dell'ex ATO 4 Pescara" con la realizzazione di un progetto di modellazione idraulica dell'acquedotto Giardino è stata contattata la HR Wallingford, società che offre software per la simulazione delle reti di acquedotto.

In occasione di ogni incontro la Wallingford ha fornito un verbale. In tali occasioni, sono stati svolti sopralluoghi presso i punti più significativi dell'Acquedotto del Giardino quali la Sorgente Giardino, Pozzi Bussi, i serbatoi di Palombizio, Castiglione a Casauria, Piano d'Orta, Turrivalignani, la Centrale di Chieti, i manufatti idrici principali di Pescara, quali il serbatoio Gesuiti ed il Piezometro.

Sono state fornite informazioni tecniche, idrauliche, economiche, nonché i dati del telecontrollo relativi alle misure dei punti significativi per la rete del Giardino. Sono state raccolte serie della durata di 3 anni (dal 01/01/2007 al 31/12/2009) con una definizione del dato di 5 minuti.

Questa prima fase si è conclusa con un incontro del 29/09/10 in cui si sono analizzati i risultati dello studio e con la consegna della rete idrica digitalizzata di Pescara, necessaria per la realizzazione di un progetto di ricerca delle perdite idriche in distribuzione nella città di Pescara.

E' stato mostrato il lavoro di modellazione realizzato e sono state fatte proposte di intervento finalizzate al miglioramento di efficienza della rete adduttrice del Giardino e distributrice interna a Pescara.

In particolare sono state analizzate le seguenti ipotesi: abbassamento condotta in cls a Solcano, separazione delle due dorsali di acciaio e cemento, raddoppio della condotta Bussi-Tirino, sfruttamento della dorsale in acciaio a fini energetici, riduzione della domanda.

DISTRIBUZIONE IDRICA

Nel 2010 sono stati distribuiti, complessivamente circa 86, milioni di mc di acqua.

Acqua distribuita.

I dati relativi all'acqua distribuita nei Comuni gestiti dall'ACA spa sono stati forniti dagli ATI di zona con cadenza quadrimestrale, mentre i mc relativi ai Comuni in sub-distribuzione, venendo fatturati, sono stati rilevati con cadenza bimestrale.

Tali informazioni sui consumi sono state registrate ed archiviate su supporto cartaceo ed informatico e sono accompagnate da schede anagrafiche sui contatori installati che contemplano dati relativi alla loro tipologia e stato di funzionamento.

Consistono in letture effettuate su contatori in esercizio ubicati in uscita dai serbatoi, su prese in carico, oppure in stime di portata presso gli impianti privi di contatori o mal funzionanti. In tali occasioni i referenti hanno potuto segnalare anomalie e problematiche, relativamente alle quali sono stati predisposti interventi risolutivi, ad eccezione delle situazioni più problematiche, senza però mai comportare una interruzione del servizio o non garantire la potabilità dell'acqua in distribuzione.

Contatori da installare o fuori esercizio – La mancanza di un dato misurato (4,4% sul totale) comporta la necessità di stimare lo stesso sulla base dei consumi pregressi o su quanto ipotizzato dagli ATI, causando un fattore di incertezza sul bilancio idrico (pertanto sulle perdite in rete) che è auspicabile limitare ai fini di una corretta valutazione della dotazione idrica che l'ACA spa è in grado di garantire, nonché ai fini della fatturazione dei consumi.

Perdite idriche –Definendo le perdite, in linea generale, come differenza tra i mc distribuiti e quelli fatturati si possono valutare le situazioni più critiche e la loro entità. Nello specifico le perdite sono sia reali, intese come i volumi di acqua persa a causa di rotture nei punti critici della rete o lungo le condotte, che apparenti, definite come i mc non fatturati a causa di allacci abusivi, contatori non a ruolo o utenze esenti da tariffazione e pertanto non conteggiata, oltre agli errori di misura dei contatori (circa 10%).

Occorre sottolineare che un valore del 10% è da considerarsi una perdita fisiologica reale per qualsiasi rete di distribuzione.

Per ridurre le perdite occorre intervenire, misurando correttamente i consumi in distribuzione dai manufatti idrici (installando, pertanto i contatori mancanti), fatturando tutte le utenze e realizzando una costante campagna di monitoraggio dei consumi delle utenze pubbliche (in particolar modo dei fontanini, molto spesso privi di contatori o non a ruolo).

Predisposizione squadra di ricerca perdite

Nell'Ottobre del 2010 è stato acquistato un sistema di pre-localizzazione delle perdite (Zone Scan 820) con funzione di correlazione ed ha istituito una squadra formata dai Sigg. Tarquinio C. e Marsili L. che, ricevuta la segnalazione di una possibile perdita idrica, intervengono sul territorio con la collaborazione degli ATI di zona e con l'utilizzazione di moderne tecnologie di indagine.

E' stata inoltre definita la procedura interna che regolamenti l'utilizzo di tale servizio.

Nel 2010 I Ns. Tecnici sono intervenuti su n.6 segnalazioni, accertando la presenza e consentendo la riparazione di n. 4 perdite in rete. I dati relativi a ciascuna indagine sono stati riportati sulla scheda dalla qualità D TECN 39.

FOTO 3 – Zone Scan 820



Acquisto manometri digitali

Nel Dicembre 2010 sono stati acquistati N.3 manometri digitali LEO RECORD, i cui dati registrati possono essere scaricati e consentire in monitoraggio dell'andamento della pressione in un determinato arco temporale.

Sono attualmente impiegati nello studio della rete idrica Pescarese, finalizzata alla "Distrettualizzazione" della stessa, necessaria per definire valide e concrete basi in un progetto più ampio di ricerca perdite.

FOTO 4 – Leo Record



Verifica misuratori portatili di cloro residuo delle acque

Al fine di garantire che gli esiti di analisi di cloro residuo su campioni analizzati con i mezzi in dotazione agli ATI siano attendibili, nonché il corretto funzionamento ed

utilizzo degli stessi, nel 2010 è stata avviata una campagna trimestrale di verifica che il Ns. laboratorio effettua sugli strumenti portatili degli ATI.

La verifica di funzionalità riguarda sia le apparecchiature che i reagenti utilizzati e si conclude con un aggiornamento, rivolto agli ATI da parte dei Ns. tecnici di Laboratorio, delle regole per un utilizzo ed una conservazione dello strumento che non pregiudichi la qualità dell'analisi in output.

Nel 2010 è stato ampliato il parco attrezzature con l'acquisto di nuovi clorimetri portatili (portandoli a n. 20). In alcuni casi sono serviti per sostituire quelli vetusti in dotazione, in altri per aumentare il numero di fontanieri in grado di effettuare verifiche che, in tal modo, coprono un territorio più ampio.

FOTO 5 – Misuratore portatile di cloro residuo



Fiscalità Ruzzo Reti spa

L'ACA spa riceve dalla Ruzzo Reti spa un quantitativo di acqua che viene utilizzato per sopperire alle mancanze dell'Acquedotto del Vomano, rimasto privo della portata proveniente dal campo Pozzi 1 e 2 di Scerne di Pineto dal 2007 a causa dei noti problemi di inquinamento delle acque emunte.

Ai fini fiscali, per conteggiare il giusto quantitativo di acqua ricevuta il 02/02/2009 è stato installato un contatore presso la Centrale del Vomano e sono state avviate le pratiche e le relative comunicazioni mensili per la lettura congiunta, la vidimazione della stessa e la fatturazione, attraverso un lavoro collaborativo tra l'Ufficio Tecnico e l'Ufficio Fatturazione.

TABELLA 4– Portate di acqua fornita dalla Ruzzo Reti all'ACA spa.

	MC ACA (mensile)
Gennaio	229.090

Febbraio	163.747
Marzo	179.893
Aprile	181.860
Maggio	204.191
Giugno	214.200
Luglio	327.856
Agosto	304.888
Settembre	223.746
Ottobre	192.700
Novembre	178.844
Dicembre	210.385

TOTALE MC 2.611.400

PROGETTO FONTANA "d'Acqua natia

Nel 2010 è stata stipulata una Convenzione tra il Rotary club di Pescara, il Comune di Pescara e l'ACA spa per la partecipazione a vario titolo nel progetto di realizzazione di una fontana che eroghi acqua liscia e frizzante da ubicarsi sul Lungomare Colombo di Pescara. L'ACA ha dato la propria disponibilità alla gestione della fontana che è stata progettata dallo Studio D'Urbano Architetti Associati e verrà realizzata presumibilmente entro il 2011 con lo scopo di valorizzare l'utilizzo di acqua di acquedotto, nonché la risorsa idrica di origine sorgentizia.

FOTO 6 – Progetto fontana

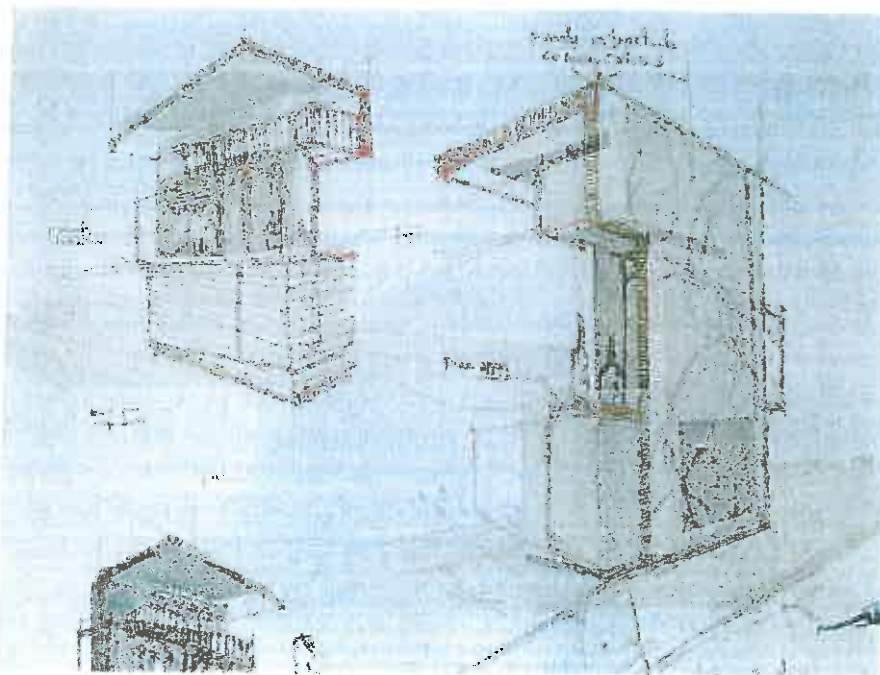

CONVENZIONE CON L'HYDROWATT ABRUZZO spa

Visto l'interesse che l'ACA spa ha verso la definizione di un disciplinare che regolamenti le attività di controllo nei confronti della Hydrowatt Abruzzo Spa, nel 2010 è stata

stipulata una "Convenzione per l'utilizzazione dei salti energetici delle condotte idriche regionali per la produzione di energia elettrica[...]" finalizzata a garantire che i materiali utilizzati dalla Hydrowatt nei N.5 impianti idroelettrici su acquedotto siano conformi al D.M. 174/2004. Analogamente, il loro effetto non deve alterare le caratteristiche organolettiche dell'acqua potabile. La verifica consiste in una annuale attività di analisi chimico-fisico batteriologica completa sulla risorsa che si svolge presso il Laboratorio ACA spa per una somma di 1.105,00 € per ciascuna analisi.

GIORNATA MONDIALE DELL'ACQUA

In occasione della giornata mondiale dell'Acqua del 22/03/2010 sono state svolte diverse attività di promozione aziendale.

La scrivente Direzione ha partecipato come relatore all'attività didattica dell'Università della Terza Età con un intervento dal titolo "Acqua: risorsa e fonte di vita".

Sono state fatte due pubblicazioni su "Il Centro - Quotidiano d'Abruzzo".

La prima ha riguardato la presentazione aziendale andando a definire le sue origini, le aree di attività, la politica del risparmio idrico, il progetto impianti aperti.

La seconda ha approfondito la tematica relativa alla politica del risparmio idrico.

MONITORAGGIO FIUME PESCARA

Nel 2010 è stato finalmente superato l'impedimento, dovuto alla difficoltà da parte della ASL 2 Lanciano-Vasto-Chieti di reperire all'interno del Servizio personale tecnico e sanitario cui assegnare il compito operativo di monitoraggio, di avvio della campagna di verifica della qualità delle acque del fiume Pescara, finalizzata alla messa in esercizio dell'impianto POT100 di Chieti Scalo.

Pertanto, dal 15/11/2010, con cadenza mensile, vengono effettuati una serie di prelievi di acque da parte della ASL 2 - S.I.A.N. - dipartimento di Prevenzione alla presenza di un Ns. ATI le cui risultanze ci vengono trasmesse periodicamente dall'ARTA.

Nello specifico, i campioni sono prelevati al rubinetto, a scarico, in ingresso all'impianto "PoT 100" in Località S. Martino - Fosso Paradiso a Chieti Scalo.

ASSEGNO DI RICERCA "Gestione e manutenzione delle reti idriche urbane ed extra-urbane"

Nel mese di Aprile 2010 l'ACA spa ha manifestato all' Ente d'Ambito la disponibilità allo svolgimento di un assegno di ricerca da parte della Dottoressa Andreoli D., incaricata dall'Università di Pescara.

L'attività di ricerca è finalizzata a fornire un valido strumento di pianificazione, nonché un compendio di "best practces" che consentano di fornire, ai gestori così come a tutti i portatori di interesse, delle soluzioni operative utili per affrontare problematiche riguardanti la qualità/il monitoraggio delle acque immesse e distribuite, le perdite idriche e i segni di degrado del sistema di distribuzione.

ATTIVITA' di LABORATORIO

Analisi di laboratorio

La Direzione Tecnica archivia le risultanze analitiche in originale relativamente alle divisioni "Acque potabili", "Acque reflue" e "Rifiuti" dei campioni analizzati dal laboratorio dell'ACA spa o per suo conto secondo la frequenza e la tipologia stabilita nel programma di prelievi stabilito all'inizio del 2010.

Tali rapporti di prova vengono inseriti in un archivio informatico.

TABELLA 5- Prospetto riassuntivo analisi svolte.

MESE	Numero di analisi su acque potabili	Numero di analisi su acque reflue, fanghi e rifiuti	TOTALE
gennaio	92	558	650
febbraio	211	435	646
marzo	157	492	649
aprile	155	390	545
maggio	114	636	750
giugno	190	514	704
luglio	151	451	602
agosto	157	385	542
settembre	183	389	572
ottobre	171	249	420
novembre	137	499	636
dicembre	172	603	775
TOTALE	1.890	5.601	7.491

Come già svolto nel 2009, anche nell'anno 2010, facendo seguito delle problematiche sulla presenza di sostanze pericolose per la salute umana nelle acque del 2007, sono stati monitorati e registrati, presso tutti i punti di prelievo, i valori dei parametri chimici relativi ai solventi e ai trialometani totali.

Relativamente a questi parametri, non si è verificata alcuna non conformità delle acque in adduzione e distribuzione rispetto ai limiti imposti dalla normativa di settore sulle acque destinate al consumo umano.

La Direzione Tecnica ha anche risposto a diversi privati cittadini che hanno fatto richiesta di risultanze analitiche relativamente alla qualità dell'acqua in ingresso alle proprie abitazioni sia per esigenze impiantistiche (lavatrici ed impianti termici), sia a seguito di segnalazioni di anomalie che si sono tutte rivelate imputabili al cattivo stato dell'impianto idrico interni, pertanto non di competenza ACA spa.

Non conformità di prodotto – acque potabili

Nel 2010 il Laboratorio ha aperto, dandone comunicazione anche alla Direzione Tecnica N. 45 non conformità rispetto al D.lgs. 31/2001 e s.m.i che disciplina la qualità delle acque destinate al consumo umano.

Nell'anno si sono avute anche delle segnalazioni da parte di Aziende USL a cui hanno fatto seguito tempestivi interventi di verifica che hanno sempre dimostrato la piena potabilità delle acque in distribuzione.

L'anno si è concluso con N.1 sola N.C. ancora aperta relativamente alla Sorgente Fonte Matrice ubicata nella Frazione S. Vittorino di Caramanico Terme. Occorre un intervento strutturale del manufatto di decantazione che riguarda sia le pareti verticali che il solaio di copertura, nonché una sistemazione dei bottini di presa attualmente sommersi da terriccio e pietrisco. L'intervento di riattivazione della sorgente e del relativo manufatto risulta sicuramente difficoltoso data l'ubicazione della sorgente stessa e la mancanza di una adeguata strada di accesso. Risulta inoltre non trascurabile che la zona rientri all'interno del Parco Nazionale della Maiella con vincoli ambientali pregnanti al fine dell'ottenimento del relativo nulla osta per l'esecuzione delle opere necessarie.

TABELLA 6 – Non conformità di prodotto – Acque potabili.

N.	Comune	Ubicazione	Parametro	Valore	Comunicazioni	Disposizioni interne	Note
1	Ferindola	Sorgente Rigopiano	Batteri coliformi a 37°C	<1 MPN/100 ml	Comunicazione interna	Luciani - Incrementare cloro e ricampionare 13/1/10	
2	Pretoro	Sorgente Val Di Forc	Disinfettante residuo	0,2 mg/l	Comunicazione interna	Dell'Orso - Effettuare prelievi al 1° punto in distribuzione per verificare cloro<0,2 altrimenti ridurre dosaggio Marsili - Verificare incongruenza con dato telecontrollo	Corretto funzionamento del telecontrollo che misura cloro residuo <0,2mg/l
3	Pretoro	Sorgente Rocca di Ferro	Disinfettante residuo	0,2 mg/l	Comunicazione interna	Dell'Orso - Effettuare prelievi al 1° punto in distribuzione per verificare cloro<0,2 altrimenti ridurre dosaggio Marsili - Verificare incongruenza con dato telecontrollo	Corretto funzionamento del telecontrollo che misura cloro residuo <0,2mg/l
4	Roccamontepiano	Sorgente Scurci	Disinfettante residuo	0,2 mg/l	Comunicazione interna	Dell'Orso - Effettuare prelievi al 1° punto in distribuzione per verificare cloro<0,2 altrimenti ridurre dosaggio	
5	Roccamontepiano	Sorgente Canara 1	Disinfettante residuo	0,2 mg/l	Comunicazione interna	Dell'Orso - Effettuare prelievi al 1° punto in distribuzione per verificare cloro<0,2 altrimenti ridurre dosaggio	
6	Abbateggio	Sorgente La Morgia	Disinfettante residuo	0,2 mg/l	Comunicazione interna	Dell'Orso - Effettuare prelievi al 1° punto in distribuzione per verificare cloro<0,2 altrimenti ridurre dosaggio	
7	Pescosansonesco	Fontanino pubblico	Coliformi totali	<1 MPN/100 ml 0 N/100 ml	Segnalazione ARTA Comunicazioni esterne (A.U.S.L., Ato) Comunicazione interna	Ortolano - Chiusura fontanino	Riapertura 04/03/11
8	Pescosansonesco	Sorgente Cucucillo	Disinfettante residuo	0,2 mg/l	Comunicazione interna		
9	Civitella Casanova	Sorgente Festina 1	Disinfettante residuo	0,2 mg/l	Comunicazione interna		
10	Abbateggio	Sorgente La Morgia	Disinfettante residuo	0,2 mg/l	Comunicazione interna	Ferrari: provvedere immediata riduzione dosaggio cloro 50% (in corso di verifica solventi) Menna: ripetere prelievi	Richiesta relazione a Ferrari e Menna per problematica solventi
11	San Valentino	Seratoio Canafischi	Batteri coliformi a 37°C	<1 MPN/100 ml	Comunicazione interna	Non conformità dovuta a riduzione cloro per anomalia concentrazione solventi Menna: ripetere prelievo	
12	Roccamontepiano	Sorgente Scurci	Disinfettante residuo	0,2 mg/l	Comunicazione interna	Ferrari-Dell'Orso - Ridurre dosaggio	
13	Roccamontepiano	Sorgente Canara 1	Disinfettante residuo	0,2 mg/l	Comunicazione interna	Ferrari-Dell'Orso - Ridurre dosaggio	
14	Roccamontepiano	Sorgente Pioppetto + Pioppetto 1	Batteri coliformi a 37°C	<1 MPN/100 ml	Comunicazione interna	Ferrari-Santovito - Ripristino dosaggio cloro	
15	Montebello di Bertona	Sorgente Fonte Schioppone+ Brece	Batteri coliformi a 37°C	<1 MPN/100 ml	Comunicazione interna	Di Giovanni-Santovito - Ripristino dosaggio cloro	
16	Montebello di Bertona	Sorgente Acqua	Batteri coliformi a 37°C	<1 MPN/100	Comunicazione interna	Di Giovanni-Santovito - Ripristino dosaggio cloro	

		Fredda		ml			
			Escherichia coli	<1 MPN/100 ml	Comunicazione interna	Di Giovanni-Santovito - Ripristino dosaggio cloro	
17	Bussi sul Tirino	Nuova condotta raddoppio Giardino	Batteri coliformi a 37°C	<1 MPN/100 ml	Comunicazione interna	Pirro: Lavori imp. Clorazione in corso. Menna: Ripetere analisi a lavori ultimati. Contattare Buccì	
18	Caramanico Terme	Serbatoio Morrone - pre clorazione	Batteri coliformi a 37°C	<1 MPN/100 ml	Comunicazioni esterne (ASL, Comune, Ato, Utenti) Comunicazione interna	Pirro: Dichiarazione non potabilità. Ferrari: Pulizia e disinfezione vaschette sorgente e serbatoio	Relazione - Stato strutturale sorgente del 14/07/10 - Ferrari
			Enterococchi	<1 MPN/100 ml			
19	Farindola	Sorgente Acquafranch ina	Batteri coliformi a 37°C	<1 MPN/100 ml	Segnalazione ASL del 11/06. Comunicazioni esterne (ASL, Comune, Ato, Utenti) Comunicazione interna	Pirro: Dichiarazione non potabilità. Di Giovanni: Incrementare cloro a 0,2 mg/l. Menna: Ricampionare il 15/06/10 Santovito: Incrementare dosaggio cloro "doppio" e verificare stabilità funzionamento. Menna: Nuovi prelievi 17/6/10	
20	Farindola	Ab. Privata. C.d.s Vicenne	Batteri coliformi a 37°C	<1 MPN/100 ml	Segnalazione ASL del 11/06. Comunicazioni esterne (ASL, Comune, Ato, Utenti) Comunicazione interna	Pirro: Dichiarazione non potabilità. Di Giovanni: Incrementare cloro a 0,2 mg/l. Menna: Ricampionare il 15/06/10	
21	Farindola	Ab. Privata. C.da Fiano	Batteri coliformi a 37°C	<1 MPN/100 ml	Segnalazione ASL del 11/06. Comunicazioni esterne (ASL, Comune, Ato, Utenti) Comunicazione interna	Pirro: Dichiarazione non potabilità. Di Giovanni: Incrementare cloro a 0,2 mg/l. Menna: Ricampionare il 15/06/10	
22	Montebello di Bertona	Serbatoio Martino	Batteri coliformi a 37°C	<1 MPN/100 ml	Comunicazioni esterne (ASL, Comune, Ato, Utenti) Comunicazione interna	Pirro: Dichiarazione non potabilità. Di Giovanni: Provvedere pulizia serbatoio, controllo clorazione. Menna: Nuovo prelievo	
			Escherichia coli	<1 MPN/100 ml			
23	Pescosansonesco	Sorgente Cucucillo	Batteri coliformi a 37°C	<1 MPN/100 ml	Comunicazioni esterne (ASL, Comune, Ato, Utenti) Comunicazione interna	Pirro: Dichiarazione non potabilità. Ortolano - Comello: Pulizia e disinfezione vaschette sorgente e serbatoio. Menna - Nuovo prelievo	
			Escherichia coli	<1 MPN/100 ml			
			C. Perfringens	0 N/100 ml			
24	Montebello di Bertona	Sorgente Acqua Fredda	Batteri coliformi a 37°C	<1 MPN/100 ml	Comunicazione interna	Luceri - Provvedere incremento clorazione. Menna - Nuovo prelievo lunedì 19/7	
25	Roccamontepiano	Sorgente Pioppetto + Pioppetto 1+Pozzo	Batteri coliformi a 37°C	<1 MPN/100 ml	Comunicazione interna	Ferrari: Pulizia vaschette Santovito: Incremento dosaggio cloro Menna: ricampionare il 30/7	
26	Farindola	Sorgente Rigopiano	Batteri coliformi a 37°C	<1 MPN/100 ml	Comunicazioni esterne (ASL, Comune, Ato, Utenti)	Pirro: Dichiarazione non potabilità. Luceri: Pulizia e disinfezione sorgente e serbatoio. Controllo clorazione Menna: ricampionare.	

			Escherichia coli	<1 MPN/100 ml	Comunicazione interna		
			C. Perfringens	0 N/100 ml			
27	Pescosansonesco	Sorgente Cucuccillo	Batteri coliformi a 37°C	<1 MPN/100 ml	Comunicazioni esterne (ASL, Comune, Ato, Utenti) Comunicazione interna	Pirro: Dichiarazione non potabilità. Ortolano: Pulizia e disinfezione vaschette sorgente e serbatoio. Controllo clorazione Menna - Nuovo prelievo	Richiesta ultimo prelievo 15/10
28	Abbateggio	Fontanino pubblico ingresso paese	Batteri coliformi a 37°C	<1 MPN/100 ml	Segnalazione ARTA Comunicazioni esterne (ASL, Comune, Ato) Comunicazione interna	Pirro: Dichiarazione non potabilità. Ferrari: provvedere immediata chiusura fontanino. Menna: fare N.1 prelievo ingresso e uscita Serbatoio Centro Urbano e N.2 prelievi all'utenza	Prelievo del 16/09. Conforme in uscita al serbatoio e all'utenza
29	Abbateggio	Fontanino pubblico c.s. - Via Madonna del Carmine	Batteri coliformi a 37°C	<1 MPN/100 ml	Segnalazione AUSL Comunicazioni esterne (ASL, Comune, Ato) Comunicazione interna	Pirro: Dichiarazione non potabilità. Ferrari: provvedere immediata chiusura fontanino. Menna: fare N.1 prelievo ingresso e uscita Serbatoio Centro Urbano e N.2 prelievi all'utenza	Prelievo del 16/09. Conforme in uscita al serbatoio e all'utenza
30	Caramanico Terme	Fontanino pubblico alimentato da serbatoio S.Tommaso	Batteri coliformi a 37°C	<1 MPN/100 ml	Comunicazioni esterne (ASL, Comune, Ato) Comunicazione interna	Pirro: Dichiarazione non potabilità. Ferrari: provvedere immediata chiusura fontanino. Menna: fare N.1 prelievo ingresso e uscita Serbatoio S.Tommaso e N.2 prelievi all'utenza. Ferrari: Lavaggio serbatoio S.Tommaso 22/09, lavaggio Serbatoio Acero. Santovito: raddoppio dosaggio cloro.	
			Escherichia coli	<1 MPN/100 ml			
31	Serranonacesca	Fontanino pubblico C.da Vigna Donica	Batteri coliformi a 37°C	<1 MPN/100 ml 0 N/100 ml	Segnalazione AUSL Comunicazioni esterne (ASL, Comune, Ato) Comunicazione interna	Pirro: Dichiarazione non potabilità. Ferrari: Chiusura e verifica fontanino Menna: fare prelievo verifica	
32	Caramanico Terme	Serbatoio S.Tommaso	Batteri coliformi a 37°C	<1 MPN/100 ml	Comunicazioni esterne (ASL, Comune, Ato) Comunicazione interna	Pirro: Dichiarazione non potabilità. Ferrari: Lavaggio Serbatoio Acero Santovito: raddoppio dosaggio cloro Menna: fare N.6 prelievi	
			Escherichia coli	<1 MPN/100 ml			
33	Caramanico Terme	Abitazione privata Matr.AA 021210	Batteri coliformi a 37°C	<1 MPN/100 ml	Comunicazioni esterne (ASL, Comune, Ato) Comunicazione interna	Pirro: Dichiarazione non potabilità. Ferrari: Lavaggio Serbatoio Acero Santovito: raddoppio dosaggio cloro Menna: fare N.6 prelievi	
			Escherichia coli	<1 MPN/100 ml			
34	Caramanico Terme	Abitazione privata Matr.FA 130857	Batteri coliformi a 37°C	<1 MPN/100 ml	Comunicazioni esterne (ASL, Comune, Ato) Comunicazione interna	Pirro: Dichiarazione non potabilità. Ferrari: Lavaggio Serbatoio Acero Santovito: raddoppio dosaggio cloro Menna: fare N.6 prelievi	
35	Roccamontepiano	Sorgente Pozzo	Batteri coliformi a 37°C	<1 MPN/100 ml	Comunicazione interna	Ferrari: Pulizia vaschette, Incremento dosaggio cloro Menna: ricampionare	

36	Roccamontepiano	Abitazione privata Luberti	Batteri coliformi a 37°C	<1 MPN/100 ml	Comunicazioni esterne (ASL, Comune, Ato) Comunicazione interna	Pirro: Dichiarazione non potabilità. Ferrari: Sopralluogo congiunto tecnici Comune. Verifica cloro ricampionare Menna:	Sorgente Canara 2 gestita da Chieti
37	Pescosansonesco	Serbatoio Cucucillo	Disinfettante residuo	0,2 mg/l	Comunicazioni esterne (ASL, Comune, Ato, Utenti) Comunicazione interna	Pirro: Dichiarazione non potabilità. Ortolano: Dilavamento rete con cloro almeno a 0,3 - 0,4 aprendo a scarico alcuni terminali Menna - Nuovo prelievo	Sorgente non in distribuzione
38	Perone	Serbatoio Arci-Cupello	Batteri coliformi a 37°C	<1 MPN/100 ml	Comunicazione interna	Luciani: Pulire e disinfettare serbatoio Menna - Nuovo prelievo	
39	Bucchianico	Abitazione privata Santo Ferrara	Tensioattivi	<2 mg/l			
40	Pescosansonesco	Sorgente Cucucillo	C. Perfringens	<1 MF/100ml	Comunicazioni esterne (ASL, Comune, Ato, Utenti) Comunicazione interna	Pirro: Dichiarazione non potabilità. Ortolano: Controllo clorazione e sistemazione zona rispetto assoluto Menna - Nuovo prelievo	Parere igienico sanitario ASL OK
41	Farindola	Sorgente Vitella d'Oro	C. Perfringens	<1 MF/100ml	Comunicazione interna	Luciani-Di Giovanni: incrementare cloro Menna: Ricampionare	
42	Farindola	Sorgente Rigopiano	Escherichia coli	<1 MPN/100 ml	Comunicazione interna	Luciani-Di Giovanni: incrementare cloro Menna: Ricampionare	
			Enterococchi	<1 MPN/100 ml			
43	Abbateggio	Sorgente La Morgia	C. Perfringens	<1 MF/100ml	Comunicazione interna	Ferrari: Incrementare cloro Menna: Ricampionare	
44	Farindola	Sorgente Rigopiano	Carica totale		Comunicazioni esterne (ASL, Comune, Ato) Comunicazione interna	Pirro: Dichiarazione non potabilità. Luciani: Pulizia e disinfezione sergente e serbatoio Santovito: spostamento punto clorazione	In attesa parere igienico sanitario ASL e dell'installazione contatore lancia impulsi
			Batteri coliformi a 37°C	<1 MPN/100 ml			
45	Civitella Casanova	Sorgente Santanello - pre clorazione	Batteri coliformi a 37°C	<1 MPN/100 ml	Segnalazione ASL Comunicazioni esterne (ASL, Comune, Ato) Comunicazione interna	Pirro: Dichiarazione non potabilità. Luciani-Di Giovanni: Pulizia e disinfezione vasche Ricampionare Menna:	in attesa parere igienico sanitario ASL
			Escherichia coli	<1 MPN/100 ml			



N.C. Aperte al 31/12/2010

N.C. Chiuse per ACA spa - In attesa di parere igienico-sanitario AUSL al 31/12/2010

Acquisto sistema informativo L.I.M.S.

L'Azienda nell'anno 2010 ha acquistato il sistema informativo L.I.M.S. (Laboratory Information Management System) per la gestione e il controllo delle attività che si svolgono presso il laboratorio aziendale.

EuSoft®.Lab, consentirà di gestire tutte le fasi che compongono il ciclo di vita del flusso informativo aziendale, nonché la gestione del magazzino, la gestione delle apparecchiature, la gestione dei contratti/offerte, la pianificazione delle attività di campionamento.

Acquisto strumenti di laboratorio.

Visto l'elevato e sempre crescente numero di analisi ordinarie e straordinarie che il Laboratorio aziendale annualmente effettua, l'Azienda nell'anno 2010 ha ampliato il parco attrezzature con della nuova strumentazione che consentirà anche di limitare l'esternalizzazione del servizio, con il conseguente abbattimento dei costi che oggi l'azienda sostiene per garantire un costante monitoraggio della qualità delle acque potabili e delle acque reflue.

E' stato acquistato un ICP Massa per analisi di specie chimiche inorganiche a livello di tracce ed ultra tracce in campioni di ambientali, con limiti di rivelabilità dell'ordine dei ppt (ng/l) per molti elementi della tavola periodica.

FOTO 7 - ICP/MS



E' stato acquistato anche un gascromatografo con spettrometro di massa per il controllo continuo dei processi come controllo di qualità, nonché il controllo degli scarichi come controllo preventivo della qualità delle acque superficiali.

FOTO 8 -- Gascromatografo

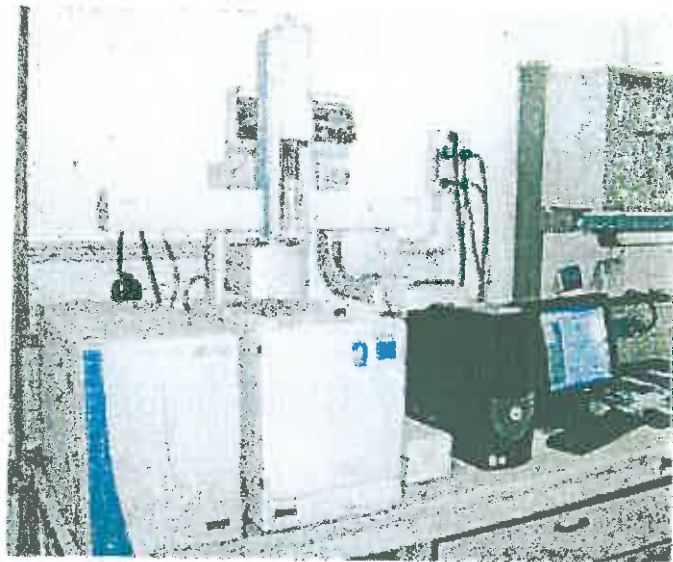

Ampliamento locali laboratorio

Nel 2010 i locali del Laboratorio aziendale di analisi chimico-fisiche e microbiologiche ubicato in V.le Bassino a Chieti scalo sono stati ampliati ed arredati garantendo la massima sicurezza per le persone che vi lavorano, nonché la più idonea locazione della nuova strumentazione acquistata.

FOTO 9 e 10 – Ampliamento locali laboratorio.



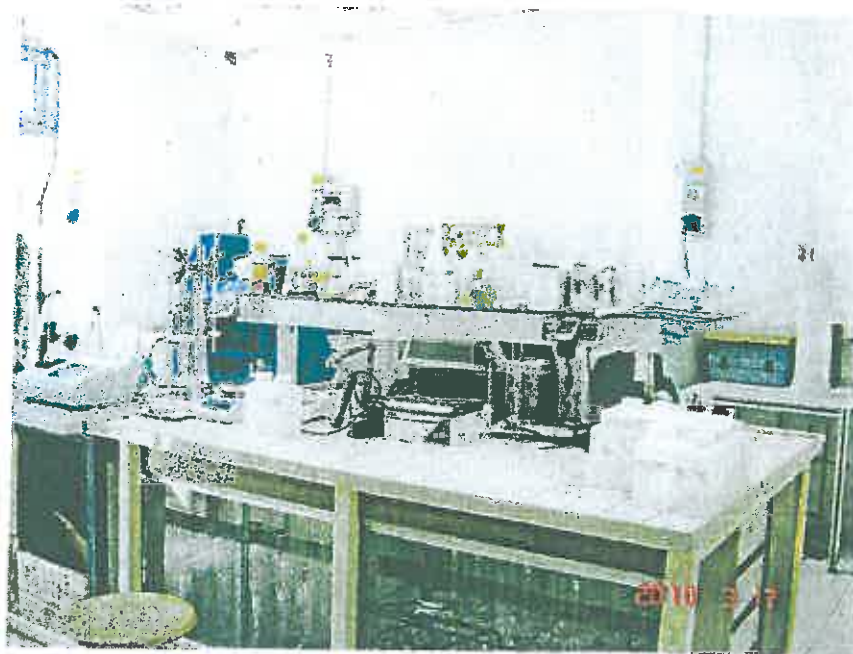

SOSTITUZIONE PARCO CONTATORI

E' stata posta all'attenzione del C.d'A. la questione relativa al miglioramento del bilancio, inteso sia dal punto di vista tecnico, attraverso una corretta quantificazione dei volumi immessi e distribuiti nella rete idrica, sia dal punto di vista economico, con la riduzione dei consumi sottostimati dovuti all'incertezza dei dati fiscali misurati su vecchi contatori.

Per il raggiungimento di tale obiettivo è stato proposto, perché ritenuto necessario, un adeguato programma di manutenzione, di installazione di contatori fiscali con idonee caratteristiche e di sostituzione di quelli vecchi, al fine di ridurre anche le perdite reali in rete, nonché aumentare gli introiti dell'utenza servita, incidendo, pertanto, anche sulle perdite amministrative.

In materia di contatori d'acqua, sino al 2004 è stata vigente la Direttiva 75/33/CEE che, insieme alla norma ISO 4064, stabiliva 3 classi metrologiche (A, B e C), di sensibilità crescente, in funzione unicamente delle portate minima e di transizione (quella che separa la zona inferiore da quella superiore del campo di portata), a partire dai quali si esigeva che l'errore del contatore fosse inferiore al valore fissato (per la portata minima l'errore del contatore non doveva superare il $\pm 5\%$, mentre per la portata di transizione non doveva superare il $\pm 2\%$).

Attualmente non viene più fissata la tecnologia di misura, bensì solo i livelli prestazionali richiesti.

Infatti, la Direttiva 22/2004/CE, meglio nota con l'acronimo MID, recepita in Italia dal D.L. 2/2/2007, insieme alla norma EN 14154 stabilisce le essenziali caratteristiche metrologiche dei contatori indipendentemente dal principio fisico di misura adottato.

Il fatto che ancora oggi non sia prevista alcuna verifica periodica dei contatori d'acqua, non deve costituire un deterrente al progetto di monitoraggio sullo stato funzionale dei contatori installati o di sostituzioni dopo un idoneo arco temporale.

Si vuole sottolineare che approfondite analisi economiche e di fattibilità hanno mostrato che mirati investimenti nelle tecnologie di misura e controllo hanno tempi di ritorno favorevoli.

Realizzare un piano di investimenti ci consentirebbe di raggiungere i seguenti **OBBIETTIVI**:

migliorare la qualità delle misure;

bilanci idrici più accurati;

ridurre le perdite amministrative (riduzione di circa il 10% dell'acqua non contabilizzata

del tutto oppure con rilevanti errori di misura);
 caratterizzare la domanda, definendo i profili di utenza;
 ottimizzare lo sfruttamento degli impianti;
 risparmiare energia;
 rafforzare la fiducia dell'utente.

Occorre adesso valutare la situazione specifica aziendale del parco contatori ACA.

Non essendo stato possibile reperire dal sistema operativo del ruolo fatturazione una anagrafica dettagliata relativa ai contatori installati (anno, tipologia, numero cifre, etc.) a causa delle manutenzioni straordinarie in corso al server, si ipotizza che lo stato attuale sia il seguente:

n. contatori TOTALI	n. contatori con età < 7 anni	n. contatori con età > 7 anni
Circa 150.000	50000	100000

I 100.000 contatori con età superiore a 7 anni sono stati caricati con trasferimento dei ruoli dei Comuni in blocco nel 2004. Pertanto, senza una data precisa di installazione, si ipotizza che circa il 70% (70.000 contatori) abbia un'età superiore a 10 anni.

Confrontando tale dato con quelli di letteratura, si stima un errore di misura anche superiore al -10% (sotto misura).

Ipotizzando che la portata annuale misurata relativa ai 70.000 contatori possa essere circa il 40% del fatturato (10.800.000 mc), la loro sostituzione consentirebbe di recuperare un volume di perdite amministrative pari a circa il suo 10%, circa 1.000.000 mc.

Con la tariffa media di 1,16 €/mc, il recupero in termini di fatturato sarebbe di 1.252.800 €.

Sotto il profilo dei costi, invece, la sostituzione comporterebbe una spesa di circa 1.750.000 €, avendo considerato che per ciascun contatore sono necessari 25 € per il costo dello stesso e per l'acquisto della ghiera antifrode.

Ipotizzando di effettuare la sostituzione con personale interno ACA (ATI ed ufficio fatturazione), attraverso un progetto obbiettivo anno 2011/12/13, l'importo complessivo da considerare è di ulteriori 100.000 €.

Ipotesi di sostituzione di 70.000 contatori entro il 2011
Recupero fatturato = 1.252.800 €
Spesa = 1.750.000 + 100.000 = 1.850.000 €
Ipotesi di sostituzione di 70.000 contatori in n.3 anni
Recupero fatturato = 400.000 € in 1 anno
Recupero fatturato = 800.000 € in 2 anni
Recupero fatturato = 1.252.800 € in 3 anni
Spesa = 575.000+32.660 = 607.660 € il 1° anno
Spesa = 575.000+32.660 = 607.660 € il 2° anno
Spesa = 600.000+34.080 = 634.080 € il 3° anno

In caso di sostituzione in n.3 anni, al fine 2014 si avrà un parco contatori "svecchiato" con età <10 anni.

Al fine di mantenere uniforme tale parametro, sarà necessaria una idonea programmazione di sostituzione annuale per i successivi anni di circa 15.000 contatori/anno.

ATTIVITA' DI MANUTENZIONE RETI IDRICHE (aduttrici e reti interne) E FOGNARIE

GARE ESPLETATE 2010	DITTA	totale
R.I. ATRI-SILVI	FACCIOLINI	€ 264.540,22
R.I. CENTRO	EDIL FINO 2003	€ 317.281,00
R.I. MONTESILVANO CITTA'SA	FONTE BRUNA COSTRUZ.	€ 391.898,75
ADD. GIARDINO	GIAMMARINO SAS	€ 306.764,40
ADD. LA MORGIA E COMUNI	EDIL COSTRUZIONI GROUP	€ 193.669,19
ADD. NORA E COMUNI	EDILCOM	€ 176.112,50
FOGNATURE PESCARA	EDIL PESCARA	€ 435.039,72
R.I. PESCARA NORD	DE LEONIBUS COSTRUZIONI	€ 391.504,10
R.I. PESCARA SUD	CITIGAS	€ 394.819,16
R.I. ZONA SUD	CIGLIANO IMPIANTI	€ 396.016,26
ADD. TAVO NORD E SUD	IMPRESA TAV	€ 356.086,00
ADD. VAL DI FORO ROCCA F	D'ALONZO CARMINE	€ 307.483,25
R.I. VAL FINO	DI SIMONE PASQUALE	€ 194.236,40
ADD. VOMANO	DI PERSIO COSTRUZIONI	€ 211.461,13
R.I. VAL TAVO	GIANFORTE	€ 384.295,00

GARE D'APPALTO ESPLETATE NELL'ANNO 2010						
N°	TIPO GARA	OGGETTO GARA	COMUNE	AGGIUDICATARIO	IMPORTO CONTRATTO €	DETERMINA AGGIUDICAZIONE
1	Procedura Negoziata	Costruzione nuova rete fognante in Via Mazzini in Comune di Pescara	Pescara	CPL Concordia - Concordia sulla Secchia (MO)	199.204,50	D.T. n° 01 del 14.01.2010
2	Procedura Selettiva	Realizzazione nuova rete idrica e fognaria in Via C. Battisti in Comune di Loreto Aprutino	Loreto Aprutino	GARA DESERTA		D.T. n° 06 del 20.01.2010
3	Procedura Selettiva	Realizzazione rete fognante in diverse zone in Comune di Collecórvino Via Rinascita, C.da Ponte, Fornace e S. Lucia	Collecórvino	Gianforte Costruzioni S.r.l. - Montefino (TE)	75.456,18	D.T. n° 09 del 20.01.2010
4	Procedura Selettiva	Completamento rete fognante nel territorio del Comune di Bucchianico e realizzazione impianto di depurazione (Colle Spaccato)	Bucchianico	Cigliano Impianti - Francavilla al Mare (CH)	171.769,72	D.T. n° 30 del 26.01.2010
5	Procedura Selettiva	Realizzazione rete fognante e impianto di sollevamento in Via Aurelli in Comune di Città S. Angelo	Città S. Angelo	Bipini Vittorio Costruzioni - Canistro (AQ)	98.585,00	D.T. n° 08 del 20.01.2010

6	Procedura Negoziata	Realizzazione rete fognante e impianti di depurazione in varie zone di Farindola (PE)	Farindola	I.L.E.S.I. srl - Penne (PE)	88.045,20	D.T. n° 88 del 23.02.2010
7	Procedura Selettiva	Realizzazione nuova rete idrica e fognaria in Via C. Battisti in Comune di Loreto Aprutino	Loreto Aprutino	L.P.G. S.r.l. - Montefino (TE)	81.050,00	D.T. n° 110 del 03.09.2010
8	Procedura Selettiva	Realizzazione rete fognante C. S. Agnello	Elice	MG Appalti - Elice	57.743,75	D.T. n° 164 del 13.03.2010
9	Procedura Selettiva	Realizzazione rete fognante in C.da Colli	Picciano	Atlante - Silvi	161.797,22	D.T. n° 189 del 24.03.2010
10	Procedura Selettiva	Lavori di manutenzione straordinaria linea fanghi e linea biogas impianto di depurazione Via Tamigi	Montesilvano	Idropompe - Fermo (AP)	300.964,75	D.T. n° 258 del 14.04.2010
11	Procedura Selettiva	Manutenzione opere civili impianti di depurazione - Comuni intero comprensorio anno 2010	Intero comprensorio	IDIO RIDOLFI & FIGLI - Avezzano	338.502,00	D.T. N. 258 del 14.04.2010
12	Procedura Selettiva	Realizzazione di alcune linee di rete fognaria	Pietranico	P.R. Costruzioni s.a.s. - Scafa	164.663,80	D.T. N. 265 del 19.04.2010
13	Procedura Selettiva	Realizzazione tratti fognari Colle Formica e Ciolo	Penne	Giancaterino Costruzioni - Penne	118.557,00	D.T. N. 266 del 19.04.2010
14	Procedura Selettiva	Potenziamento Impianto di depurazione Francaville loc. Pretaro	Franca Villa al M.	Gima Industria - Anagni (FR)	416.280,00	D.G. N. 330 del 10.05.2010
15	Procedura Selettiva	Costruzione rete fognante C.da Barco e S. Paolo	Montesilvano	Colanzi S.r.l. - Casoli (CH)	214.334,99	D.T. N. 320 del 05.05.2010
16	Cottimo Fiduciario	Realizzazione muro sostegno Via della Scuola	Spoltore	Edil Finc 2003 - Pineto (TE)	23.347,98	D.T. N. 303 del 29.04.2010
17	Cottimo Fiduciario	Integrazione rete fognante nel C.A.A.	Pescara	Comune San Montefino (TE)	36.480,00	D.T. n° 305 del 13.05.2010
18	Procedura Selettiva	Consolidamento scarpata fra Via Borrelli	Loreto Aprutino	Foresteri S.r.l. - Montorio al Vomano	157.494,95	D.T. n° 306 del 24.05.2010
19	Procedura Selettiva	Reti idriche e fognarie sul territorio	Collecchio	Di Marco S.r.l. - L'Aquila	128.613,90	D.T. n° 307 del 24.05.2010
20	Procedura Selettiva	Impianto elettrico laboratorio Potabilizzatore S. Martino	Chieti	Elettro Abruzzo Impianti San Giovanni Teatino	34.713,59	D.T. n° 379 del 26.05.2010
21	Procedura Selettiva	Manutenzione impianti elettrici ed elettromeccanici 2010	Intero Comprensorio	Elettromacchanica Futura Città S. Angelo	168.291,00	D.T. n° 411 del 03.06.2010
22	Procedura Selettiva	Completamento rete fognaria località Pagliari	Koccamorice	Luciani Costruzioni - Casoli (CH)	45.040,74	D.G. n° 375 del 25.05.2010
23	Procedura Selettiva	Rete idrica e fognaria centro storico	Castellani	Mazzocco Costruzioni di Mazzocco Piero Elice (PE)	112.341,55	D.T. n° 478 del 30.06.2010
24	Procedura Selettiva	Rete fognaria Via Di Sotto	Pescara	Consorzio Stabile Abruzzo Lavori L'Aquila	111.520,09	D.T. n° 480 del 30.06.2010

25	Procedura Selettiva	Ammodernamento e potenziamento reti idriche e fognarie	Carpineto N., Civitaquana, Nocciano, Pescosansonesco	EDILCOM di Comegna Raffaella Casoli (CH)	95.782,64	D.T. n° 483 del 05/07/2010
26	Procedura Selettiva	Realizzazione fognature acque nere	Ripa Teatina	D'Alonzo Carmine A. - Selva di Altino (CH)	104.323,80	D.T. n° 502 del 09/07/2010
27	Procedura Selettiva	Adeguamento impianto depurazione Penne loc. Nortoli	Penne	SATO S.r.l. - Ascoli Piceno	281.250,00	D.T. n° 584 del 01/09/2010
28	Procedura Selettiva	Completamento rete fognante ed idrica	Caramanico Terme	Di Prospero S.n.c. - Pescara	45.914,61	D.G. n° 844 del 07/10/2010
29	Procedura Selettiva	Realizzazione rete fognante con sollevamenti via San Pietro e via De Blasis	Città S. Angelo	Impresa Costruzioni Pubbliche Porcinari - Montorio al Vomano	173.973,23	D.T. n° 675 del 14/10/2010
30	Procedura Selettiva	Realizzazione nuova rete idrica Via Vesuvio, manutenzione strada presso Imhoff Fonti Capri e nuova rete fognaria C. de' Conati	Ascoli	Bussacchia S.r.l. - Montecosaro (CH)	11.914,40	D.T. n° 707 del 29/10/2010

TOTALE

4.086.463,13

Affidamenti diretti e/o cottimi

1	Affidamento diretto	Lavori urgenti fognature Atri Centro, San Giacomo e Casoli	Atri	De Leonibus Costruzioni - Città S. Angelo (PE)	33.384,82	D.T. n. 116 del 08/03/10
2	Affidamento diretto	Lavori urgenti vari depuratori e imhoff	Vari Comuni	Impresa Pietrangelo di Marusco Angela Rosa - Roccamorice	33.042,03	D.T. n. 175 del 23/03/10
3	Affidamento diretto	Completamento allacci utenze rete fognante Collecervino loc. Castelluccio	Collecervino	Mazzocco Piero - Elice	19.815,31	D.T. n. 68 del 09/02/10
4	Affidamento diretto	Completamento rete idrica C.da Villario - Via Sarcubate - Via Borgo Nuovo/C.da Maria del Piano	Cugnoli	Edilcom - Casoli (CH)	16.404,61	D.T. n. 223 del 07/06/10
5	Affidamento diretto	Ammodernamento rete idrica in Loc. Fontino nel Comune di Rocchianico	Rocchianico	D'Astous Comune - Alano (CH)	22.780,00	D.T. n. 454 del 17/06/10
6	Affidamento diretto	Sistemazione pozzetti della rete fognante insistenti su Viale Nettuno Francavilla al Mare (CH)	Francavilla al Mare	Cigliano Impianti sas	22.200,00	D.T. n. 455 del 21/06/10
7	Cottimo fiduciario	Sostituzione camera idrica in Via Matteotti	Ascoli Piceno	Meccano Costruzioni - Pratola Pelicci (AQ)	3.072,00	D.T. n. 302 del 25/06/2010
8	Cottimo fiduciario	Lavori urgenti depuratori Cugnoli Arcitelli, Popoli, Rosciano Villa Oliveti, Alanno S. Agata	Vari Comuni	Impresa Pietrangelo di Marusco Angela Rosa - Roccamorice	10.669,77	D.T. n. 241 del 12/04/2010
9	Cottimo fiduciario	Attivazione 2° vasca scabato a C.da Colla Alto addizionale in Montorio	Caramanico Terme	Edilcostruzioni Group - Montorio al Vomano (CH)	25.766,52	D.T. n. 673 del 15/10/2010

10	Cottimo fiduciario	Sostituzione guaina impermeabile locali laboratorio S.Martino (CH)	Chieti	Giammarino S.p.s. - Montefino (TE)	6.914,72	D.T. n° 644 del 28/05/2010
11	Cottimo fiduciario	Ampliamento locali laboratorio analisi - opere di completamento	Chieti	Impresa Pietrangelo di Marusco Angela Rosa - Roccamorice	14.702,86	D.T. n° 499 del 07/07/2010
12	Somma Urgenza art.147 DPR 554/99	Consolidamento scarpata frana Via Barella	Loreto Aprutino	Porcinari S.r.l. Montorio al Vomano	39.996,26	

Realizzazione rete fognate e depuratore di Rigopiano di Farindola



Realizzazione rete fognaria moduli abitativi post sisma Arsita

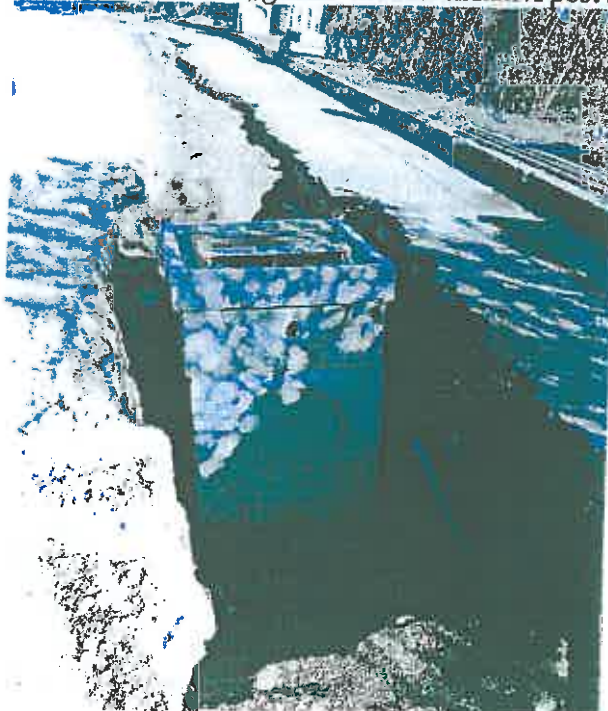

Fatti di rilievo avvenuti dopo la chiusura dell'esercizio

Non si evidenziano fatti di rilievo intervenuti dopo la chiusura dell'esercizio.

Evoluzione prevedibile della gestione

L'attività aziendale continuerà il suo percorso di efficientamento, al fine di offrire all'utenza un servizio appropriato, in ottemperanza a quanto previsto nella carta dei servizi, realizzando contestualmente una gestione sempre ispirata all'economicità.

Documento programmatico sulla sicurezza

Ai sensi dell'allegato B, punto 26, del D.Lgs. n. 196/2003 recante Codice in materia di protezione dei dati personali, gli amministratori danno atto che la Società si è adeguata alle misure in materia di protezione dei dati personali, alla luce delle disposizioni introdotte dal D.Lgs. n. 196/2003 secondo i termini e le modalità ivi indicate. In particolare segnalano che il Documento Programmatico sulla Sicurezza, depositato presso la sede sociale e liberamente consultabile, è stato redatto nel giugno 2004 e si è provveduto al suo aggiornamento in data 25/02/2009.

Destinazione del risultato d'esercizio

Si propone all'assemblea di così destinare il risultato d'esercizio:

utile d'esercizio al 31/12/2010	Euro	
5% a riserva legale	Euro	
a riserva straordinaria	Euro	567.149
a dividendo	Euro	

Vi ringraziamo per la fiducia accordataci e Vi invitiamo ad approvare il bilancio così come presentato.

Presidente del Consiglio di Amministrazione
EZIO DI CRISTOFORO

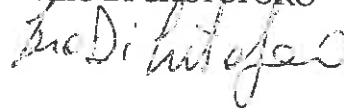

Bilancio Cee

*Chiudi il rubinetto
mentre ti lavi o ti radi*



Reg. Imp. PE199755010
Rea 103631

A.C.A. S.P.A. IN HOUSE PROVIDING

Sede in PESCARA - 65100 PESCARA (PE) Capitale sociale Euro 753.642,15 I.V.

Bilancio al 31/12/2010**Stato patrimoniale Attivo**

	31/12/2010	31/12/2009
A) Crediti verso soci per versamenti ancora dovuti (di cui già richiamati)		
B) Immobilizzazioni		
I. Immateriali		
1) Costi di impianto e di ampliamento		
2) Costi di ricerca, di sviluppo e di pubblicità		
3) Diritti di brevetto industriale e di utilizzo di opere dell'ingegno	231.346	191.409
4) Concessioni, licenze, marchi e diritti simili		
5) Avviamento		
6) Immobilizzazioni in corso e acconti		
7) Altre		
	<u>25.587.364</u>	<u>21.780.454</u>
	25.818.710	21.971.863
II. Materiali		
1) Terreni e fabbricati	2.947.976	2.937.354
2) Impianti e macchinario	84.361.444	83.295.677
3) Attrezzature industriali e commerciali	379.076	369.064
4) Altri beni	455.370	415.140
5) Immobilizzazioni in corso e acconti		
	<u>19.937.922</u>	<u>19.697.547</u>
	108.081.788	106.714.782
III. Finanziarie		
1) Partecipazioni in:		
a) imprese controllate	334.223	334.223
b) imprese collegate	262.000	262.000
c) imprese controllanti		
d) altre imprese		
	<u>596.223</u>	<u>596.223</u>
2) Crediti		

a) verso imprese controllate		
- entro 12 mesi		
- oltre 12 mesi		
b) verso imprese collegate		
- entro 12 mesi		
- oltre 12 mesi		
c) verso controllanti		
- entro 12 mesi		
- oltre 12 mesi		
d) verso altri		
- entro 12 mesi		
- oltre 12 mesi		
3) Altri titoli		
4) Azioni proprie (valore nominale complessivo)		
		596.223
		596.223
Totale immobilizzazioni		134.496.721
		129.282.868
C) Attivo circolante		
<i>I. Rimanenze</i>		
1) Materie prime, sussidiarie e di consumo		
2) Prodotti in corso di lavorazione e semilavorati		111.848
3) Lavori in corso su ordinazione		105.660
4) Prodotti finiti e merci		
5) Acconti		
		111.848
		105.660
<i>II. Crediti</i>		
1) Verso clienti		
- entro 12 mesi		
- oltre 12 mesi	71.572.915	66.831.528
		71.572.915
		66.831.528
2) Verso imprese controllate		
- entro 12 mesi		
- oltre 12 mesi		
3) Verso imprese collegate		
- entro 12 mesi		
- oltre 12 mesi		



4) Verso controllanti		
- entro 12 mesi		
- oltre 12 mesi		
4-bis) Per crediti tributari		
- entro 12 mesi	732.628	898.935
- oltre 12 mesi	50.450	50.450
		783.078
4-ter) Per imposte anticipate		949.385
- entro 12 mesi		
- oltre 12 mesi		
5) Verso altri		
- entro 12 mesi	1.922.060	266.617
- oltre 12 mesi	55.996	55.996
		1.978.056
		322.613
		74.334.049
		68.103.526
III. Attività finanziarie che non costituiscono Immobilizzazioni		
1) Partecipazioni in imprese controllate		
2) Partecipazioni in imprese collegate		
3) Partecipazioni in imprese controllanti		
4) Altre partecipazioni		
5) Azioni proprie (valore nominale complessivo)		
6) Altri titoli		31.015
		31.015
IV. Disponibilità liquide		
1) Depositi bancari e postali		548
2) Assegni		581
3) Denaro e valori in cassa		
		548
		581
Totale attivo circolante		74.446.445
		68.240.782
D) Ratei e risconti		
- disaggio su prestiti		
- vari	2.391	764.242
		2.391
		764.242
Totale attivo		208.945.557
		198.287.892
Stato patrimoniale Passivo		
	31/12/2010	31/12/2009
A) Patrimonio netto		

I. Capitale		
II. Riserva da sovrapprezzo delle azioni	753.642	753.642
III. Riserva di rivalutazione		
IV. Riserva legale		
V. Riserve statutarie	673.858	673.858
VI. Riserva per azioni proprie in portafoglio	91.407.053	91.407.053
VII. Altre riserve		
Riserva straordinaria o facoltativa		
Riserva per rinnovamento impianti e macchinari		
Riserva per ammortamento anticipato		
Riserva per acquisto azioni proprie		
Riserva da deroghe ex art. 2423 Cod. Civ.		
Riserva azioni (quote) della società controllante		
Riserva non distrib. da rivalutazione delle partecipazioni		
Versamenti in conto aumento di capitale		
Versamenti in conto futuro aumento di capitale		
Versamenti in conto capitale		
Versamenti a copertura perdite		
Riserva da riduzione capitale sociale		
Riserva avanzo di fusione		
Riserva per utili su cambi		
Differenza da arrotondamento all'unità di Euro	(1)	(1)
Riserva da condono ex L. 19 dicembre 1973, n. 823;		
Riserve di cui all'art. 15 d.l. 429/1982		
Riserva da condono ex L. 30 dicembre 1991, n. 413		
Riserva da condono ex L. 27 dicembre 2002, n. 289.		
Altre...		
VIII. Utili (perdite) portati a nuovo	(1)	(1)
IX. Utile d'esercizio	(10.261.473)	(10.768.372)
IX. Perdita d'esercizio	567.149	506.899
Acconti su dividendi	()	()
Copertura parziale perdita d'esercizio	()	()
Totale patrimonio netto	83.140.228	82.573.079
B) Fondi per rischi e oneri		
1) Fondi di trattamento di quiescenza e obblighi simili		
2) Fondi per imposte, anche differite	7.894.550	1.168.849

3) Altri		
Totale fondi per rischi e oneri		7.894.550 1.168.849
C) Trattamento fine rapporto di lavoro subordinato		2.230.347 2.135.146
D) Debiti		
1) Obbligazioni		
- entro 12 mesi		
- oltre 12 mesi		
2) Obbligazioni convertibili		
- entro 12 mesi		
- oltre 12 mesi		
3) Debiti verso soci per finanziamenti		
- entro 12 mesi		
- oltre 12 mesi		
4) Debiti verso banche		
- entro 12 mesi		
- oltre 12 mesi	442.167	5.021.654
	<u>22.606.216</u>	<u>25.220.315</u>
5) Debiti verso altri finanziatori		23.048.383 30.241.969
- entro 12 mesi		
- oltre 12 mesi	21.682.293	5.697.552
	<u>34.482</u>	
6) Acconti		21.716.775 5.697.552
- entro 12 mesi		
- oltre 12 mesi	1.309.474	326.623
7) Debiti verso fornitori		1.309.474 326.623
- entro 12 mesi		
- oltre 12 mesi	32.581.704	28.896.401
8) Debiti rappresentati da titoli di credito		32.581.704 28.896.401
- entro 12 mesi		
- oltre 12 mesi		
9) Debiti verso imprese controllate		
- entro 12 mesi		
- oltre 12 mesi		

10) Debiti verso imprese collegate		
- entro 12 mesi		
- oltre 12 mesi		
11) Debiti verso controllanti		
- entro 12 mesi		
- oltre 12 mesi		
12) Debiti tributari		
- entro 12 mesi	220.173	434.587
- oltre 12 mesi	1.826.707	1.777.423
13) Debiti verso istituti di previdenza e di sicurezza sociale		2.046.880
- entro 12 mesi	298.321	518.073
- oltre 12 mesi	36.726	36.726
14) Altri debiti		335.047
- entro 12 mesi	10.291.942	21.279.467
- oltre 12 mesi		10.291.942
Totale debiti		91.330.205
E) Ratei e risconti		89.208.821
- aggio sui prestiti		
- vari	24.350.227	23.201.997
Totale passivo		208.945.557

Conti d'ordine

	31/12/2010	31/12/2009
Sistema improprio dei beni altrui presso di noi	80.230.506	80.230.506
Sistema improprio degli impegni per garanzie ricevute	660.000	660.000
Sistema improprio degli impegni per leasing e dei beni offerti in garanzia	0	0
Raccordo tra norme civili e fiscali		
Impegno v/ equitalia	1.437.035,70	1.437.035,70
Totale conti d'ordine	80.937.634	80.937.634

Conto economico

	31/12/2010	31/12/2009
A) Valore della produzione		
1) Ricavi delle vendite e delle prestazioni		
2) Variazione delle rimanenze di prodotti in lavorazione, semilavorati e finiti	39.488.035	38.065.737
3) Variazioni dei lavori in corso su ordinazione		
4) Incrementi di immobilizzazioni per lavori interni		
5) Altri ricavi e proventi:		
- vari	107.729	399.601
- contributi in conto esercizio	244.554	215.463
- contributi in conto capitale (quote esercizio)		
	<u>352.283</u>	<u>615.064</u>
Totale valore della produzione	39.840.318	38.680.801
B) Costi della produzione		
6) Per materie prime, sussidiarie, di consumo e di merci		
7) Per servizi	342.191	923.778
8) Per godimento di beni di terzi	24.009.471	20.928.522
9) Per il personale		
a) Salari e stipendi		
b) Oneri sociali	7.383.875	7.351.870
c) Trattamento di fine rapporto	1.823.594	1.835.497
d) Trattamento di quiescenza e simili	473.980	442.622
e) Altri costi	<u>600</u>	<u>202.212</u>
10) Ammortamenti e svalutazioni	9.682.049	9.832.201
a) Ammortamento delle immobilizzazioni immateriali	725.444	707.366
b) Ammortamento delle immobilizzazioni materiali	2.843.752	2.695.965
c) Altre svalutazioni delle immobilizzazioni		
d) Svalutazioni dei crediti compresi nell'attivo circolante e delle disponibilità liquide	<u>1.213.564</u>	<u>359.469</u>
11) Variazioni delle rimanenze di materie prime, sussidiarie, di consumo e merci	4.782.760	3.762.800
12) Accantonamento per rischi	(6.188)	(29.480)

13) Altri accantonamenti			
14) Oneri diversi di gestione		519.213	491.137
Totale costi della produzione		39.838.003	36.287.218
Differenza tra valore e costi di produzione (A-B)		2.315	2.393.583
C) Proventi e oneri finanziari			
15) Proventi da partecipazioni:			
- da imprese controllate	79.500		
- da imprese collegate			
- altri			
		<u>79.500</u>	
16) Altri proventi finanziari:			
a) da crediti iscritti nelle immobilizzazioni			
- da imprese controllate			
- da imprese collegate			
- da controllanti			
- altri			
b) da titoli iscritti nelle immobilizzazioni			
c) da titoli iscritti nell'attivo circolante	2		
d) proventi diversi dai precedenti:			
- da imprese controllate			
- da imprese collegate			
- da controllanti			
- altri			
	<u>85.405</u>		<u>1.675</u>
		<u>85.407</u>	<u>1.675</u>
		164.907	1.675
17) Interessi e altri oneri finanziari:			
- da imprese controllate			
- da imprese collegate			
- da controllanti			
- altri			
	<u>1.175.831</u>		<u>1.615.144</u>
		1.175.831	1.615.144
17-bis) Utili e Perdite su cambi			
Totale proventi e oneri finanziari		(1.010.924)	(1.613.469)
D) Rettifiche di valore di attività finanziarie			
18) Rivalutazioni:			
a) di partecipazioni			
b) di immobilizzazioni finanziarie			

Nota Integrativa

*Non lasciamo scorrere l'acqua
quando ci laviamo i denti*

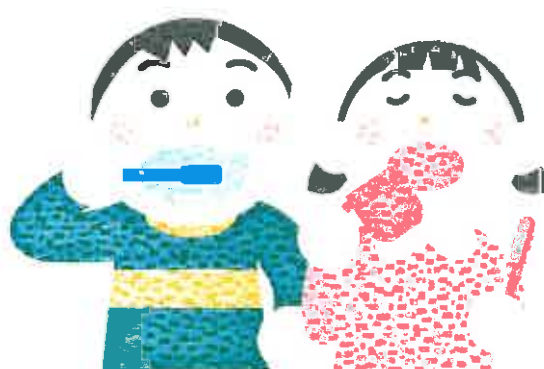

A.C.A. S.P.A. IN HOUSE PROVIDING

Sede in PESCARA - 65100 PESCARA (PE) Capitale sociale Euro 753.642,15 I.V.

Nota integrativa al bilancio al 31/12/2010

➤ **PREMESSA**

Signori Soci/Azionisti,

il presente bilancio, sottoposto al Vostro esame e alla Vostra approvazione, evidenzia un utile d'esercizio pari a Euro 567.149,21.

Il seguente bilancio è conforme al dettato degli articoli 2423 e seguenti del Codice civile, come risulta dalla presente nota integrativa, redatta ai sensi dell'articolo 2427 del Codice civile, che costituisce, ai sensi e per gli effetti dell'articolo 2423, parte integrante del bilancio d'esercizio.

I principi adottati permettono una rappresentazione chiara corretta e veritiera della situazione patrimoniale e finanziaria della società e del risultato d'esercizio.

Non si sono verificati casi eccezionali che abbiano reso necessario ricorso a deroghe di cui all'art. 2423 c. 4,2 .

Nell'esposizione dello stato patrimoniale e del conto economico non sono stati effettuati raggruppamenti di voci ai sensi dell'art. 2423 ter 2° c. C.C..

Il Bilancio di Esercizio viene redatto e pubblicato con gli importi espressi in Euro. In particolare, ai sensi del quinto comma dell'art.2423 C.C.:

- lo Stato Patrimoniale ed il Conto Economico sono predisposti in unità di Euro; il passaggio dai dati contabili, espressi in centesimi di Euro, ai dati di bilancio, espressi in unità, è avvenuto mediante un arrotondamento, per eccesso o per difetto, in linea con quanto previsto dal Regolamento (Ce), applicato alle voci che già non rappresentassero somme o differenze di altri valori di bilancio; la quadratura dei prospetti di bilancio, conseguente al suddetto passaggio, è stata realizzata allocando gli eventuali differenziali dello Stato Patrimoniale in una specifica posta di quadratura contabile, denominata "Riserva da arrotondamento Euro", iscritta nella voce "AVII) Altre Riserve" e quelli del Conto Economico, alternativamente, in "E20) Proventi straordinari" o in "E21) Oneri straordinari", senza influenzare pertanto il risultato di esercizio e

consentendo di mantenere la quadratura dei prospetti di bilancio (così come previsto anche nella Circolare dell'Agenzia delle Entrate n. 106/E/2001);

- i dati della Nota Integrativa sono parimenti espressi in unità di Euro e, con riguardo ai prospetti ed alle tabelle ivi contenuti, in considerazione dei differenziali di arrotondamento, si è provveduto ad inserire apposite integrazioni ove richiesto da esigenze di quadratura dei saldi iniziali e finali con quelli risultanti dallo Stato Patrimoniale ed dal Conto Economico.

Notizie generali

Ai sensi della regola 26 dell'allegato B (Disciplinare Tecnico in materia di misure minime di sicurezza) del cd. Codice Privacy, si dà atto di aver redatto il Documento Programmatico sulla Sicurezza (DPS), rispondente ai requisiti definiti dall'Autorità Garante. Tale Documento descrive adeguatamente i criteri tecnici e organizzativi adottati per la protezione dei dati personali comuni, sensibili e giudiziari trattati con strumenti informatici, nonché il piano di formazione per gli incaricati del trattamento.

La società possiede partecipazioni del:

1. 100% della società Risorse Idriche srl di Pescara in liquidazione,
2. 40% della società Hidrowatt Abruzzo S.p.A.,
3. 36.44 % Idros S.r.l. Sulmona.

Risultando Risorse Idriche Srl non operativa, si ricade nelle cause di esclusione di cui all'art. 28 comma 2 lett. a) del D.Lgs. 127/91. Non si è proceduto pertanto alla redazione del bilancio consolidato di gruppo.

La partecipazione nella società Hydros è stata svalutata del 100% sin dalla stima peritale del 2002, la società è inattiva ed in via di liquidazione

Fatti di rilievo verificatisi nel corso dell'esercizio

L'anno 2010 ha visto un contenimento dei costi operativi tale da determinare un risultato della gestione tipica e caratteristica altamente positivo.

La politica di efficienza posta in essere dal management aziendale ha dato dei risultati concreti all'intera gestione dell'azienda.

➤ CRITERI DI FORMAZIONE

Il seguente bilancio è conforme al dettato degli articoli 2423 e seguenti del Codice civile, come risulta dalla presente nota integrativa, redatta ai sensi dell'articolo 2427 del Codice civile, che costituisce, ai sensi e per gli effetti

dell'articolo 2423, parte integrante del bilancio d'esercizio.

I valori di bilancio sono rappresentati in unità di Euro mediante arrotondamenti dei relativi importi. Le eventuali differenze da arrotondamento sono state indicate alla voce "Riserva da arrotondamento Euro" compresa tra le poste di Patrimonio Netto e "arrotondamenti da Euro" alla voce "proventi ed oneri straordinari" di Conto Economico.

Ai sensi dell'articolo 2423, quinto comma, C.c., la nota integrativa è stata redatta in migliaia di Euro/(in unità di Euro).

➤ CRITERI DI VALUTAZIONE

(Rif. art. 2427, primo comma, n. 1, C.c.)

I criteri utilizzati nella formazione del bilancio chiuso al 31/12/2010 non si discostano dai medesimi utilizzati per la formazione del bilancio del precedente esercizio, in particolare nelle valutazioni e nella continuità dei medesimi principi.

La valutazione delle voci di bilancio è stata fatta ispirandosi a criteri generali di prudenza e competenza, nella prospettiva della continuazione dell'attività nonché tenendo conto della funzione economica dell'elemento dell'attivo o del passivo considerato.

L'applicazione del principio di prudenza ha comportato la valutazione individuale degli elementi componenti le singole poste o voci delle attività o passività, per evitare compensi tra perdite che dovevano essere riconosciute e profitti da non riconoscere in quanto non realizzati.

In ottemperanza al principio di competenza, l'effetto delle operazioni e degli altri eventi è stato rilevato contabilmente ed attribuito all'esercizio al quale tali operazioni ed eventi si riferiscono, e non a quello in cui si concretizzano i relativi movimenti di numerario (incassi e pagamenti).

La continuità di applicazione dei criteri di valutazione nel tempo rappresenta elemento necessario ai fini della comparabilità dei bilanci della società nei vari esercizi.

La valutazione tenendo conto della funzione economica dell'elemento dell'attivo o del passivo considerato che esprime il principio della prevalenza della sostanza sulla forma - obbligatoria laddove non espressamente in contrasto con altre norme specifiche sul bilancio - consente la rappresentazione delle operazioni secondo la realtà economica sottostante gli aspetti formali.

Deroghe

(Rif. art. 2423, quarto comma, C.c.)

Non si sono verificati casi eccezionali che abbiano reso necessario il ricorso a deroghe di cui all'art. 2423 comma 4 del Codice Civile.

In particolare, i criteri di valutazione adottati nella formazione del bilancio

sono stati i seguenti.

Immobilizzazioni

Immateriali

Sono iscritte al costo storico di acquisizione ed esposte al netto degli ammortamenti effettuati nel corso degli esercizi e imputati direttamente alle singole voci.

I costi di impianto e di ampliamento, i costi di ricerca, di sviluppo e di pubblicità con utilità pluriennale sono stati iscritti nell'attivo con il consenso del Collegio sindacale.

Materiali

Sono iscritte al costo di acquisto e rettifiche dai corrispondenti fondi di ammortamento.

Nel valore di iscrizione in bilancio si è tenuto conto degli oneri accessori e dei costi sostenuti per l'utilizzo dell'immobilizzazione, portando a riduzione del costo gli sconti commerciali e gli sconti cassa di ammontare rilevante.

Le quote di ammortamento, imputate a conto economico, sono state calcolate attesi l'utilizzo, la destinazione e la durata economico-tecnica dei cespiti, sulla base del criterio della residua possibilità di utilizzazione.

Operazioni di locazione finanziaria (leasing)

Le operazioni di locazione finanziaria sono rappresentate in bilancio secondo il metodo patrimoniale, contabilizzando a conto economico i canoni corrisposti secondo il principio di competenza. In apposita sezione della nota integrativa sono fornite le informazioni complementari previste dalla legge relative alla rappresentazione dei contratti di locazione finanziaria secondo il metodo finanziario.

Crediti

Sono esposti al presumibile valore di realizzo. L'adeguamento del valore nominale dei crediti al valore presunto di realizzo è ottenuto mediante apposito fondo svalutazione crediti, tenendo in considerazione le condizioni economiche generali, di settore e anche il rischio paese.

I crediti originariamente incassabili entro l'anno e successivamente trasformati in crediti a lungo termine sono stati evidenziati nello stato patrimoniale tra le immobilizzazioni finanziarie.

Debiti

Sono rilevati al loro valore nominale, modificato in occasione di resi o di rettifiche di fatturazione.

Ratei e risconti

Sono stati determinati secondo il criterio dell'effettiva competenza temporale dell'esercizio.

Per i ratei e risconti di durata pluriennale sono state verificate le condizioni che ne avevano determinato l'iscrizione originaria, adottando, ove necessario, le opportune variazioni.

Rimanenze magazzino

Le rimanenze finali sono state calcolate sulla base della quantità di acqua che alla data del 31/12/2010 residua all'interno delle reti, tenendo conto della loro dimensione espressa in diametro e lunghezza e della capacità dei serbatoi.

La valorizzazione è stata effettuata al costo.

Partecipazioni

Le partecipazioni in imprese controllate e collegate, iscritte tra le immobilizzazioni finanziarie, sono valutate

- al costo di acquisto o sottoscrizione
- con il metodo del patrimonio netto.

Il metodo del patrimonio netto consiste nell'assunzione, nel bilancio della società partecipante, del risultato d'esercizio della partecipata, rettificato, in accordo con quanto prescritto dal principio contabile n. 21.

Le altre partecipazioni sono iscritte al costo di acquisto o di sottoscrizione.

Le partecipazioni iscritte nelle immobilizzazioni rappresentano un investimento duraturo e strategico da parte della società.

Le partecipazioni iscritte al costo di acquisto non sono state svalutate perché non hanno subito alcuna perdita durevole di valore.

Per le partecipazioni, precedentemente svalutate, relativamente alle quali sono venute meno le ragioni che avevano reso necessario l'abbattimento al valore di realizzo, si è proceduto al ripristino del costo originario.

Fondi per rischi e oneri

Sono stanziati per coprire perdite o debiti di esistenza certa o probabile, dei quali tuttavia alla chiusura dell'esercizio non erano determinabili l'ammontare o la data di sopravvenienza.

Nella valutazione di tali fondi sono stati rispettati i criteri generali di prudenza e competenza e non si è proceduto alla costituzione di fondi rischi generici privi di giustificazione economica.

Le passività potenziali sono state rilevate in bilancio e iscritte nei fondi in quanto ritenute probabili ed essendo stimabile con ragionevolezza l'ammontare del relativo onere.

Fondo TFR

Rappresenta l'effettivo debito maturato verso i dipendenti in conformità di legge e dei contratti di lavoro vigenti, considerando ogni forma di remunerazione avente carattere continuativo.

Il fondo corrisponde al totale delle singole indennità maturate fino al 31 dicembre 2006 a favore dei dipendenti alla data di chiusura del bilancio, al netto degli acconti erogati, ed è pari a quanto si sarebbe dovuto corrispondere ai dipendenti nell'ipotesi di cessazione del rapporto di lavoro in tale data.

Il fondo non ricomprende le indennità maturate a partire dal 1° gennaio 2007, destinate a forme pensionistiche complementari ai sensi del D. Lgs. n. 252 del 5 dicembre 2005 (ovvero trasferite alla tesoreria dell'INPS).

Imposte sul reddito

Le imposte sono accantonate secondo il principio di competenza e in ossequio alle vigenti disposizioni legislative in materia.

Riconoscimento ricavi

Sia i ricavi derivanti dalla erogazione della risorsa che quelli relativi alle prestazioni dei servizi vengono riconosciuti in base alla competenza temporale.

Criteri di rettifica

Non si è dovuto procedere ad alcuna valutazione in tal senso per mancanza di operazioni espresse in valuta extra UE.

Garanzie, impegni, beni di terzi e rischi

I rischi relativi a garanzie concesse per debiti altrui sono stati indicati nei conti d'ordine per un importo pari all'ammontare della garanzia prestata.

Gli impegni sono stati indicati nei conti d'ordine al valore nominale, desunto dalla relativa documentazione.

La valutazione dei beni di terzi presso l'impresa è stata effettuata al valore desunto dalla documentazione esistente.

► DATI SULL'OCCUPAZIONE

(Rif. art. 2427, primo comma, n. 15, C.c.)

Totale Dipendenti al 31/12/2010 n. 185

Dirigenti 5

Quadri 8

Impiegati 62

Operai 110

Nel corso dell'anno 2010:

Collocati in quiescenza:

1 operaio in data 01/01/2010

1 operaio in data 01/04/2010

1 operaio in data 01/07/2010

1 operaio in data 01/10/2010

Totale operai in quiescenza n. 4

Non vi sono più contratti a progetto.

Il contratto nazionale di lavoro applicato è quello Unico di Settore Gas-Acqua (ex Federgasacqua) 01/02/2007 (rinnovato in data 10/02/2011) mentre per i dirigenti è quello per i "Dirigenti delle Imprese di Servizi Pubblici Locali".

ATTIVITÀ

➤ A) CREDITI VERSO SOCI PER VERSAMENTI ANCORA DOVUTI

Non presenti in bilancio

➤ B) IMMOBILIZZAZIONI

I. Immobilizzazioni immateriali

Saldo al 31/12/2010	Saldo al 31/12/2009	Variazioni
25.818.710	21.971.863	3.846.847

Totale movimentazione delle Immobilizzazioni Immateriali

(Rif. art. 2427, primo comma, n. 2, C.c.)

Descrizione costi	Valore 31/12/2009	Incrementi esercizio	Decrementi esercizio	Amm.to esercizio	Valore 31/12/2010
Impianto e ampliamento					
Ricerca, sviluppo e pubblicità					
Software	191.409	74.020		34.083	231.346

Concessioni, licenze, marchi Avviamento Manut. Increm.beni di terzi reti fognie	18.711.275	1.039.335	539.459	19.211.151
Manut. Increm.beni di terzi depuratori	2.943.731	3.350.389	84.632	6.209.488
Spese Pluriennali Arrotondamento	125.448	108.548	67.270	166.726
	21.971.863	4.572.292	725.444	25.818.711

Le manutenzioni di cui sopra, sono iscritte nelle immobilizzazioni immateriali poiché sono state realizzate sulle reti interne / fognie / depuratori dei comuni, ovvero, su beni non di proprietà dell'A.C.A. S.p.A. ma dei Comuni soci di cui se ne ha la gestione diretta.

Si precisa che, nel 1997, anno in cui avvenne la trasformazione da Consorzio in Azienda Speciale, le convenzioni firmate con i Comuni che davano in gestione tali reti / fognie/depuratori erano della durata di 30 anni,sulla base dei principi contabili in merito all'ammortamento dei beni immateriali ed alle Deroghe, si decise di calcolare l'ammortamento di questi beni applicando le % previste dal DPR 633/1972 . Tale % di calcolo è stato riconfermata in fase di trasformazione in SpA e tutt'ora in vigore.

Spostamenti da una ad altra voce

(Rif. art. 2427, primo comma, n. 2, C.c.)

Non presenti in bilancio.

Rivalutazioni e svalutazioni effettuate nel corso dell'anno

(Rif. art. 2427, primo comma, nn. 2 e 3-bis, C.c.)

Non presenti in bilancio.

Precedenti rivalutazioni, ammortamenti e svalutazioni

(Rif. art. 2427, primo comma, n. 2, C.c.)

Non presenti in bilancio.

II. Immobilizzazioni materiali

Saldo al 31/12/2010	Saldo al 31/12/2009	Variazioni
108.081.788	106.714.782	1.367.006

Terreni e fabbricati

(Rif. art. 2427, primo comma, n. 2, C.c.)

Descrizione	Importo	
Costo storico	3.295.495	
Rivalutazione monetaria		
Rivalutazione economica		
Ammortamenti esercizi precedenti	(358.141)	
Svalutazione esercizi precedenti		
Saldo al 31/12/2009	2.937.354	di cui terreni 130.821
Acquisizione dell'esercizio	66.916	
Rivalutazione monetaria		
Rivalutazione economica dell'esercizio		
Svalutazione dell'esercizio		
Cessioni dell'esercizio		
Giroconti positivi (riclassificazione)		
Giroconti negativi (riclassificazione)		
Interessi capitalizzati nell'esercizio		
Ammortamenti dell'esercizio	(56.294)	
Saldo al 31/12/2010	2.947.976	di cui terreni 130.821

Si tenga presente che i terreni sono scorporati dal valore dei fabbricati sin dalla perizia di stima redatta in sede di trasformazione in S.p.A. anno 2002, pertanto, ai fini del disposto del D.L. 03 ottobre 2006 n. 262, cd collegato alla finanziaria 2007, non sono necessarie rettifiche di alcun genere.

Impianti e macchinario

(Rif. art. 2427, primo comma, n. 2, C.c.)

Descrizione	Importo
Costo storico	101.761.206
Rivalutazione monetaria	
Rivalutazione economica	
Ammortamenti esercizi precedenti	(18.465.529)
Svalutazione esercizi precedenti	
Saldo al 31/12/2009	83.295.677
Acquisizione dell'esercizio	3.729.536



Rivalutazione monetaria	
Rivalutazione economica dell'esercizio	
Svalutazione dell'esercizio	
Cessioni dell'esercizio	
Giroconti positivi (riclassificazione)	
Giroconti negativi (riclassificazione)	
Interessi capitalizzati nell'esercizio	
Ammortamenti dell'esercizio	(2.663.768)
Saldo al 31/12/2010	84.361.444

Nello specifico:

Serbatoi e manufatti

Descrizione	Importo
Costo storico	20.197.816
Rivalutazione monetaria	
Rivalutazione economica	
Ammortamenti esercizi precedenti	(3.172.021)
Svalutazione esercizi precedenti	
Saldo al 31/12/2009	17.025.795
Acquisizione dell'esercizio	42.112
Rivalutazione monetaria	
Rivalutazione economica dell'esercizio	
Svalutazione dell'esercizio	
Cessioni dell'esercizio	
Giroconti positivi (riclassificazione)	
Giroconti negativi (riclassificazione)	
Interessi capitalizzati nell'esercizio	
Ammortamenti dell'esercizio	(404.799)
Saldo al 31/12/2010	16.663.108

Opere idrauliche

Descrizione	Importo
Costo storico	7.170.014
Rivalutazione monetaria	
Rivalutazione economica	
Ammortamenti esercizi precedenti	(1.270.024)
Svalutazione esercizi precedenti	
Saldo al 31/12/2009	5.899.990
Acquisizione dell'esercizio	133.840
Rivalutazione monetaria	
Rivalutazione economica dell'esercizio	
Svalutazione dell'esercizio	

Cessioni dell'esercizio	
Giroconti positivi (riclassificazione)	
Giroconti negativi (riclassificazione)	
Interessi capitalizzati nell'esercizio	
Ammortamenti dell'esercizio	(182.500)
Saldo al 31/12/2010	5.851.330

Impianti di filtrazione

Descrizione	Importo
Costo storico	1.400.955
Rivalutazione monetaria	
Rivalutazione economica	
Ammortamenti esercizi precedenti	(410.252)
Svalutazione esercizi precedenti	
Saldo al 31/12/2009	990.703
Acquisizione dell'esercizio	16.800
Rivalutazione monetaria	
Rivalutazione economica dell'esercizio	
Svalutazione dell'esercizio	
Cessioni dell'esercizio	
Giroconti positivi (riclassificazione)	
Giroconti negativi (riclassificazione)	
Interessi capitalizzati nell'esercizio	
Ammortamenti dell'esercizio	(63.394)
Saldo al 31/12/2010	944.108

Condutture - Adduttrici

Descrizione	Importo
Costo storico	65.348.509
Rivalutazione monetaria	
Rivalutazione economica	
Ammortamenti esercizi precedenti	(12.023.048)
Svalutazione esercizi precedenti	
Saldo al 31/12/2009	53.325.461
Acquisizione dell'esercizio	2.806.862
Rivalutazione monetaria	
Rivalutazione economica dell'esercizio	
Svalutazione dell'esercizio	
Cessioni dell'esercizio	
Giroconti positivi (riclassificazione)	
Giroconti negativi (riclassificazione)	
Interessi capitalizzati nell'esercizio	

Ammortamenti dell'esercizio	(1.739.524)
Saldo al 31/12/2010	54.392.799

Impianti di sollevamento

Descrizione	Importo
Costo storico	636.017
Rivalutazione monetaria	
Rivalutazione economica	
Ammortamenti esercizi precedenti	(135.791)
Svalutazione esercizi precedenti	
Saldo al 31/12/2009	500.226
Acquisizione dell'esercizio	89.978
Rivalutazione monetaria	
Rivalutazione economica dell'esercizio	
Svalutazione dell'esercizio	
Cessioni dell'esercizio	
Giroconti positivi (riclassificazione)	
Giroconti negativi (riclassificazione)	
Interessi capitalizzati nell'esercizio	
Ammortamenti dell'esercizio	(43.560)
Saldo al 31/12/2010	546.645

Apparecchi di misura

Descrizione	Importo
Costo storico	1.099.307
Rivalutazione monetaria	
Rivalutazione economica	
Ammortamenti esercizi precedenti	(171.762)
Svalutazione esercizi precedenti	
Saldo al 31/12/2009	927.545
Acquisizione dell'esercizio	266.104
Rivalutazione monetaria	
Rivalutazione economica dell'esercizio	
Svalutazione dell'esercizio	
Cessioni dell'esercizio	
Giroconti positivi (riclassificazione)	
Giroconti negativi (riclassificazione)	
Interessi capitalizzati nell'esercizio	
Ammortamenti dell'esercizio	(56.568)
Saldo al 31/12/2010	1.137.082

Apparecchi di laboratorio

Descrizione	Importo
-------------	---------



Costo storico	66.717
Rivalutazione monetaria	
Rivalutazione economica	
Ammortamenti esercizi precedenti	(49.603)
Svalutazione esercizi precedenti	
Saldo al 31/12/2009	17.115
Acquisizione dell'esercizio	108.565
Rivalutazione monetaria	
Rivalutazione economica dell'esercizio	
Svalutazione dell'esercizio	
Cessioni dell'esercizio	
Giroconti positivi (riclassificazione)	
Giroconti negativi (riclassificazione)	
Interessi capitalizzati nell'esercizio	
Ammortamenti dell'esercizio	(20.745)
Saldo al 31/12/2010	104.934

Manutenzione incrementate

Descrizione	Importo
Costo storico	5.841.870
Rivalutazione monetaria	
Rivalutazione economica	
Ammortamenti esercizi precedenti	(1.233.028)
Svalutazione esercizi precedenti	
Saldo al 31/12/2009	4.608.842
Acquisizione dell'esercizio	265.275
Rivalutazione monetaria	
Rivalutazione economica dell'esercizio	
Svalutazione dell'esercizio	
Cessioni dell'esercizio	
Giroconti positivi (riclassificazione)	
Giroconti negativi (riclassificazione)	
Interessi capitalizzati nell'esercizio	
Ammortamenti dell'esercizio	(152.679)
Saldo al 31/12/2010	4.721.439

Attrezzature industriali e commerciali

(Rif. art. 2427, primo comma, n. 2, C.c.)

Descrizione	Importo
Costo storico	413.721
Rivalutazione monetaria	



Rivalutazione economica	
Ammortamenti esercizi precedenti	(44.657)
Svalutazione esercizi precedenti	
Saldo al 31/12/2009	369.064
Acquisizione dell'esercizio	98.478
Rivalutazione monetaria	
Rivalutazione economica dell'esercizio	
Svalutazione dell'esercizio	
Cessioni dell'esercizio	
Giroconti positivi (riclassificazione)	
Giroconti negativi (riclassificazione)	
Interessi capitalizzati nell'esercizio	
Ammortamenti dell'esercizio	(88.466)
Saldo al 31/12/2010	379.076

Altri beni

(Rif. art. 2427, primo comma, n. 2, C.c.)

Descrizione	Importo
Costo storico	1.038.081
Rivalutazione monetaria	
Rivalutazione economica	
Ammortamenti esercizi precedenti	(622.942)
Svalutazione esercizi precedenti	
Saldo al 31/12/2009	415.140
Acquisizione dell'esercizio	140.815
Rivalutazione monetaria	
Rivalutazione economica dell'esercizio	
Svalutazione dell'esercizio	
Cessioni dell'esercizio	
Giroconti positivi (riclassificazione)	
Giroconti negativi (riclassificazione)	
Interessi capitalizzati nell'esercizio	
Ammortamenti dell'esercizio	(100.584)
Saldo al 31/12/2010	455.370

Nello specifico:

Autoveicoli da trasporto

Descrizione	Importo
Costo storico	16.667
Rivalutazione monetaria	

Rivalutazione economica	
Ammortamenti esercizi precedenti	
Svalutazione esercizi precedenti	
Saldo al 31/12/2009	16.667
Acquisizione dell'esercizio	
Rivalutazione monetaria	
Rivalutazione economica dell'esercizio	
Svalutazione dell'esercizio	
Cessioni dell'esercizio	
Giroconti positivi (riclassificazione)	
Giroconti negativi (riclassificazione)	
Interessi capitalizzati nell'esercizio	
Ammortamenti dell'esercizio	(1.667)
Saldo al 31/12/2010	15.000

Autovetture motoveicoli e simili

Descrizione	Importo
Costo storico	316.103
Rivalutazione monetaria	
Rivalutazione economica	
Ammortamenti esercizi precedenti	(275.004)
Svalutazione esercizi precedenti	
Saldo al 31/12/2009	41.098
Acquisizione dell'esercizio	50.559
Rivalutazione monetaria	
Rivalutazione economica dell'esercizio	
Svalutazione dell'esercizio	
Cessioni dell'esercizio	
Giroconti positivi (riclassificazione)	
Giroconti negativi (riclassificazione)	
Interessi capitalizzati nell'esercizio	
Ammortamenti dell'esercizio	(29.453)
Saldo al 31/12/2010	62.204

Mobili e macchine d'ufficio

Descrizione	Importo
Costo storico	274.284
Rivalutazione monetaria	
Rivalutazione economica	
Ammortamenti esercizi precedenti	(92.347)
Svalutazione esercizi precedenti	
Saldo al 31/12/2009	181.937
Acquisizione dell'esercizio	17.700

Rivalutazione monetaria	
Rivalutazione economica dell'esercizio	
Svalutazione dell'esercizio	
Cessioni dell'esercizio	
Giroconti positivi (riclassificazione)	
Giroconti negativi (riclassificazione)	
Interessi capitalizzati nell'esercizio	
Ammortamenti dell'esercizio	(15.139)
Saldo al 31/12/2010	184.498

Macchine elettroniche

Descrizione	Importo
Costo storico	431.028
Rivalutazione monetaria	
Rivalutazione economica	
Ammortamenti esercizi precedenti	(255.591)
Svalutazione esercizi precedenti	
Saldo al 31/12/2009	175.438
Acquisizione dell'esercizio	72.556
Rivalutazione monetaria	
Rivalutazione economica dell'esercizio	
Svalutazione dell'esercizio	
Cessioni dell'esercizio	
Giroconti positivi (riclassificazione)	
Giroconti negativi (riclassificazione)	
Interessi capitalizzati nell'esercizio	
Ammortamenti dell'esercizio	(54.326)
Saldo al 31/12/2010	193.668

Immobilizzazioni in corso e acconti

(Rif. art. 2427, primo comma, n. 2, C.c.)

Descrizione	Importo
Saldo al 31/12/2009	19.697.547
Acquisizione dell'esercizio	240.375
Cessioni dell'esercizio	
Giroconti positivi (riclassificazione)	
Giroconti negativi (riclassificazione)	
Interessi capitalizzati nell'esercizio	
Saldo al 31/12/2010	19.937.922

Contributi in conto capitale

I contributi in c/impianti sono stati enucleati così come segue, evidenziando l'importo dei contributi concessi e il residuo credito per ciascuno di essi:

Descrizione	Concesso	Erogato '05	Erogato '06	Erogato '07	Erogato '08	Erogato '09	Erogato '10	Credito
ABR/04	22.453.871,41	3.102.042,41	2.488.093,90	390.756	1.821.638,50	0		€ 0(***)
COLLETORE PESCARA PN	4.131.655,19	207.000,00 (*)	278.748,16		176.554,34(**)			
CONTRIBUTO COMUNE DI ROSCIANO	46.478,54							€ 0
CONTRIBUTO COMUNE DI ROCCAMORICE	40.856,37							€ 0
CONTRIBUTO COMUNE DI ROCCAMONTEPIANO	4.014,75							€ 0
CONTRIBUTO COMUNE DI FRANCAVILLA	3.300,00							€ 0
CONTRIBUTO COMUNE DI ALANNO	57.167,10							€ 0
CONTRIBUTO COMUNE DI BOLOGNANO	7.019,04							€ 0
CONTRIBUTO COMUNE DI ELICE	37.636,15							37.636
CONTRIBUTO PER SPOSTAMENTO COND. ATRI/SILVI	42.988,63			€42.988,63				
CONTRIBUTO DA REGIONE ABRUZZO	67.139,40			€67.139,40				
CONTRIBUTO COMUNE DI ROSCIANO	25.000,00							25.000,00
CONTRIBUTO DA REGIONE ABRUZZO	225.451,40							225.451,40
Contr finanz città s angelo rete idrica	200.000,00						200.000,00	
CONTRIBUTO DA REGIONE ABRUZZO	819.959,89						819.959,89	
CONTRIBUTO DA REGIONE ABRUZZO	400.000,00						400.000,00	281.771,54

Descrizione	31/12/2009	Incremento	Decremento	31/12/2010
Imprese controllate	334.223			334.223
Imprese collegate	262.000			262.000
Imprese controllanti				
Altre imprese				
Arrotondamento				
	596.223			596.223

Si riportano di seguito le informazioni relative alle società controllate:

Denominazione	Città o Stato Estero	Capitale sociale	%
Risorse Idriche srl in liquidazione	Pescara	334.223	100

Si riportano di seguito le informazioni relative alle società collegate:

Denominazione	Città o Stato Estero	Capitale sociale	%
Hydrowatt S.p.A.	Ascoli Piceno	262.000	40
Idros S.r.l.	Sulmona	0	36.44

A partire dalla data del 26/02/2008 la società Risorse Idriche è stata posta in liquidazione come da verbale di Assemblea Straordinaria della stessa società n. repertorio 103133.

Le partecipazioni iscritte nelle immobilizzazioni rappresentano un investimento duraturo e strategico da parte della società.

Esse sono valutate, nel rispetto del principio della continuità dei criteri di valutazione, al costo di acquisto o di sottoscrizione, pur considerando che la società Risorse Idriche è in liquidazione.

Le partecipazioni in Idros S.r.l. sono state valutate nella stima giurata dal Perito nominato nel 2002 dal Presidente del Tribunale di Pescara secondo il criterio dell'equity method o patrimonio netto.

Le partecipazioni non hanno subito svalutazioni per perdite durevoli di valore; non si sono verificati casi di "ripristino di valore".

Crediti

Voce non presente in bilancio.

Altri titoli

Voce non presente in bilancio



Azioni proprie

Voce non presente in bilancio

➤ C) ATTIVO CIRCOLANTE

I. Rimanenze

Saldo al 31/12/2010	Saldo al 31/12/2009	Variazioni
111.848	105.660	6.188

I criteri di valutazione adottati sono invariati rispetto all'esercizio precedente e motivati nella prima parte della presente Nota integrativa.

II. Crediti

Saldo al 31/12/2010	Saldo al 31/12/2009	Variazioni
74.334.049	68.103.526	6.230.523

Il saldo è così suddiviso secondo le scadenze (articolo 2427, primo comma, n. 6, C.c.).

Descrizione	Entro 12 mesi	Oltre 12 mesi	Oltre 5 anni	Totale
Verso clienti	71.572.915			71.572.915
Verso imprese controllate				
Verso imprese collegate				
Verso controllanti				
Per crediti tributari	732.6228	50.450		783.078
Per imposte anticipate				
Verso altri	1.922.060	55.996		1.978.056
Arrotondamento				
	74.227.603	106.446		74.334.049

Dal Prospetto si evidenzia che non esistono, al 31/12/2010, crediti con durata residua superiore a 5 anni.

Inoltre, nessun credito è riferito a operazioni che prevedono l'obbligo di retrocessione a termine.

I crediti Verso Clienti al 31/12/2010 sono così costituiti:

Descrizione	Importo
Crediti documentati da fatture	54.812.481
Fatture da emettere	23.462.580
Fondo svalutazione crediti	(6.702.146)
	71.572.915

Come ogni anno, l'importo delle fatture da emettere risulta sempre molto elevato per effetto della tipicità del nostro sistema di rilevazione dei consumi, caratterizzato da un elevato scostamento temporale tra il momento della rilevazione e quello della fatturazione.

Descrizione	F.do svalutazione ex art. 2426 Codice civile	F.do svalutazione ex art. 106 D.P.R. 917/1986	Totale
Saldo al 31/12/2009		9.890.149	9.890.149
Utilizzo nell'esercizio		4.401.568	4.401.568
Accantonamento esercizio		1.213.564	1.213.564
Saldo al 31/12/2010		6.702.146	6.702.146

L' accantonamento della quota è stato calcolato utilizzando la percentuale del 3.184.

I crediti Tributari al 31/12/2010 sono così costituiti:

Descrizione	Importo
Crediti verso l'Erario per ritenute subite	6.095
Credito Agenzia Entrate/Equitalia	382.656
Credito I.V.A.	343.877
Totale	732.628

I crediti tributari 31/12/2010 oltre 12 mesi sono così costituiti:

Descrizione	Importo
Credito v/ Erario per ritenute	50.450,33
Totale	50.450,33

I crediti verso altri al 31/12/2010 sono così costituiti:

Descrizione	Importo
Soget anticipi aggi	30.000
Caripe c/ incassi e rimborsi utenti	33.726



CONTI D'ORDINE

(Rif. art. 2427, primo comma, n. 9, C.c.)

Descrizione	31/12/2010	31/12/2009	Variazioni
Sistema improprio dei beni altrui presso di noi	80.230.506	80.230.506	
Sistema improprio degli impegni per garanzie ricevute			
Sistema improprio degli impegni per leasing e dei beni offerti in garanzia	0	0	0
Raccordo tra norme civili e fiscali			
Impegno v/ equitalia	1.437.036	1.437.036	0

Nei conti d'ordine sono riportati gli impegni derivanti dai beni conferiti a seguito di trasformazione in Azienda Speciale dalla ex CASMEZ per 80.230.506

Impegno v/ Equitalia per cartella contenzioso € 1.437.035,70

CONTO ECONOMICO**> A) VALORE DELLA PRODUZIONE**

Saldo al 31/12/2010	Saldo al 31/12/2009	Variazioni
39.840.318	38.680.801	1.159.517

Descrizione	31/12/2010	31/12/2009	Variazioni
Ricavi vendite e prestazioni	39.488.035	38.065.737	1.422.298
Variazioni rimanenze prodotti			
Variazioni lavori in corso su ordinazione			
Incrementi immobilizzazioni per lavori interni			
Altri ricavi e proventi	352.283	615.064	(262.781)
	39.840.318	38.680.801	1.159.517

La variazione è correlata oltre che all'applicazione della % DPEF, anche al piano di lettura ed ad una attenta verifica dei consumi e del fatturato

stesso.

I ricavi delle vendite e delle prestazioni vengono così ripartiti:

Categoria	31/12/2010	31/12/2009	Variazioni
Vendite acqua Comuni	6.035.973	6.412.333	(376.360)
Vendite acqua Utenti	32.175.000	31.025.696	1.149.304
Ricavi per diritti vari	745.107	323.489	421.618
Rimborsi e rinvase diversi	531.955	304.223	227.732
Totale	39.488.035	38.065.737	1.422.298

Ricavi per categoria di attività

(Rif. art. 2427, primo comma, n. 10, C.c.)

La ripartizione dei ricavi per categoria di attività non è significativa.

Ricavi per area geografica

(Rif. art. 2427, primo comma, n. 10, C.c.)

La ripartizione dei ricavi per aree geografiche non è significativa.

➤ B) COSTI DELLA PRODUZIONE

Saldo al 31/12/2010	Saldo al 31/12/2009	Variazioni
39.838.003	36.287.218	3.550.785

Descrizione	31/12/2010	31/12/2009	Variazioni
Materie prime, sussidiarie e merci	342.191	923.778	(581.587)
Servizi	24.009.471	20.928.522	3.080.949
Godimento di beni di terzi	508.507	378.260	130.247
Salari e stipendi	7.383.875	7.351.870	32.005
Oneri sociali	1.823.594	1.835.497	(11.903)
Trattamento di fine rapporto	473.980	442.622	31.358
Trattamento quiescenza e simili			
Altri costi del personale	600	202.212	(201.612)
Ammortamento immobilizzazioni immateriali	725.444	707.366	18.078
Ammortamento immobilizzazioni materiali	2.843.752	2.695.965	147.787

Depositi cauzionali	307.537
Crediti somme da recupera ed emolumenti	961.053
Crediti v enti per contributi c/impianti	341.618
Anticipi a fornitori proforma e Risorse idriche	248.126
Totale	1.922.060

I crediti verso altri al 31/12/2010 oltre i 12 mesi sono così costituiti:

Descrizione	Importo
Crediti v/ ente conc. Per contributi comune di Elice	37.636
Crediti per rimborsi vari	18.360
Totale	55.996

La ripartizione dei crediti al 31/12/2010 secondo area geografica è riportata nella tabella seguente (articolo 2427, primo comma, n. 6, C.c.).

Crediti per Area Geografica	V / clienti	Controllate	Collegate	Controllanti	V / altri	Totale
Italia	71.572.915				1.978.056	73.550.971
Totale	71.572.915				1.978.056	73.550.971

III. Attività finanziarie

Saldo al 31/12/2010	Saldo al 31/12/2009	Variazioni
0	31.015	(31.015)

Descrizione	31/12/2009	Incrementi	Decrementi	31/12/2010
In imprese controllate				
In imprese collegate				
In imprese controllanti				
Altre partecipazioni				
Azioni proprie				
Altri titoli	31.015		(31.015)	
Arrotondamento				
	31.015		(31.015)	0

Il decremento rispetto all'anno precedente ha avuto origine dallo smobilizzo del pacchetto titoli, destinandone la relativa disponibilità finanziaria alla copertura del fabbisogno finanziario.

IV. Disponibilità liquide

Saldo al 31/12/2010	Saldo al 31/12/2009	Variazioni
548	581	(33)

Descrizione	31/12/2010	31/12/2009
Denaro e altri valori in cassa	548	581
	548	581

Il saldo rappresenta le disponibilità liquide e l'esistenza di numerario e di valori alla data di chiusura dell'esercizio.

➤ D) RATEI E RISCONTI

Saldo al 31/12/2010	Saldo al 31/12/2009	Variazioni
2.391	764.242	(761.851)

Misurano proventi e oneri la cui competenza è anticipata o posticipata rispetto alla manifestazione numeraria e/c documentale; essi prescindono dalla data di pagamento o riscossione dei relativi proventi e oneri, comuni a due o più esercizi e ripartibili in ragione del tempo.

Tale voce è composta (articolo 2427, primo comma, n.7 CC.

Descrizione	Importo
Costi per nolo mezzi anni 2011 2012	2.391
	2.391

PASSIVITÀ

➤ A) PATRIMONIO NETTO

(Rif. art. 2427, primo comma, nn. 4, 7 e 7-bis, C.c.)

Saldo al 31/12/2010	Saldo al 31/12/2009	Variazioni
83.140.228	82.573.079	567.149

Descrizione	31/12/2009	Incrementi	Decrementi	31/12/2010
Capitale	753.642			753.642
Riserva legale	673.858			673.858
Riserve statutarie	91.407.053			91.407.053
Differenza da arrotondamento all'unità di Euro	(1)			(1)
Utili (perdite) portati a nuovo	506.899		(506.899)	
	(10.768.372)			(10.261.473)
Utile (perdita) dell'esercizio		567.149		567.149
	82.573.079	567.149		83.140.228

Le altre riserve sono state costituite all'atto della trasformazione del Consorzio in Azienda Speciale Consortile. Ai sensi del disposto del Principio Contabile n. 28 statuito dal CNDC e RC, si fa presente che tale riserva risulta in sospensione d'imposta, e che pertanto sarà tassata all'atto della eventuale distribuzione.

Nella tabella che segue si dettagliano i movimenti nel patrimonio netto

	Capitale sociale	Riserva legale	Riserva statutaria	arrotond.	Risultato d'esercizio	A Nuovo (al netto di arrotond.)	Totale
All'inizio dell'esercizio precedente	753.642	673.858	91.407.053				92.834.552
Risultato dell'esercizio precedente					506.899 (10.768.372)		(10.261.473)
Alla chiusura dell'esercizio precedente	753.642	673.858	91.407.053	(1)			92.834.552
Perdite a nuovo					(10.261.473)		(10.261.473)
Risultato dell'esercizio corrente					567.149		567.149
Alla chiusura dell'esercizio corrente	753.642	673.858	91.407.053	(1)	567.149		83.140.228

Il capitale sociale è così composto.



Azioni/Quote	Numero	Valore nominale in Euro
Azioni Ordinarie	69	10.922,34

Le poste del patrimonio netto sono così distinte secondo l'origine, la possibilità di utilizzazione, la distribuibilità e l'avvenuta utilizzazione nei tre esercizi precedenti

Natura / Descrizione	Importo	Possibilità utilizzo (*)	Quota distribuibile	Utilizzazioni eff. Nei 3 es. prec. Per copert. Perdite	Utilizzazioni eff. Nei 3 es. prec. Per altre ragioni
Capitale	753.642	A			
Riserva legale	673.858	B, C (nei limiti della quota disponibile)			
Riserve statutarie (di utili)	91.407.053	A, B,C			
Altre riserve		A, B,C			

(*) A: per aumento di capitale; B: per copertura perdite; C: per distribuzione ai soci

La riserva denominata come statutaria, deriva dalla relazione di stima realizzata dal perito nominato da Tribunale di Pescara in sede di trasformazione in S.p.A. nel 2002, che ha in tal modo imputato contabilmente il valore dell'attivo patrimoniale, come da sua perizia giurata, con contropartita patrimonio netto.

Riserve incorporate nel capitale sociale

Il capitale sociale non è stato interessato da incrementi derivanti da riserva patrimoniali.

➤ B) FONDI PER RISCHI E ONERI

(Rif. art. 2427, primo comma, n. 4, C.c.)

Saldo al 31/12/2010	Saldo al 31/12/2009	Variazioni
7.894.550	1.168.849	6.725.701

La variazione è così costituita.



Descrizione	31/12/2009	Incrementi	Decrementi	31/12/2010
Trattamento di quiescenza				
Imposte, anche differite	1.168.849			1.168.849
Altri		6.778.051	52.350	6.725.701
Arrotondamento				
	1.168.849	6.778.051	52.350	7.894.550

Il fondo accoglie gli accantonamenti per il contenzioso in essere con l'Agenzia delle Entrate che ha visto l'iscrizione a ruolo ai sensi di legge per l'effetto della sentenza di primo grado.

Si è proceduto a presentare ricorso in secondo grado, che è stato favorevolmente accolto dalla commissione Provinciale di Pescara.

È stata riconosciuta la deducibilità fiscale delle quote di ammortamento relative all'avviamento iscritto in bilancio in sede di trasformazione in S.P.A.

Si è ritenuto opportuno procedere all'accantonamento in altri fondi delle somme derivanti dai canoni d'uso SII 2006/07/08/09/10 non dovuti per effetto della L. 152/2006, ma da contabilizzare in quanto presenti nei conteggi tariffari ATO; nello specifico vedasi le voci del Conto Economico B - 7/60) Contratto SII ATO, E - 20/b), E - 21/b). Tale accantonamento viene effettuato al fine di far fronte anche ai contenziosi in essere dell'ACA.

➤ C) TRATTAMENTO DI FINE RAPPORTO DI LAVORO SUBORDINATO

(Rif. art. 2427, primo comma, n. 4, C.c.)

Saldo al 31/12/2010	Saldo al 31/12/2009	Variazioni
2.230.347	2.135.146	95.201

La variazione è così costituita.

Variazioni	31/12/2009	Incrementi	Decrementi	31/12/2010
TFR, movimenti del periodo	2.135.146	156.783	(61.582)	2.230.347

Il fondo accantonato rappresenta l'effettivo debito maturato verso i dipendenti in conformità di legge e dei contratti di lavoro vigenti, considerando ogni forma di remunerazione avente carattere continuativo.

Il fondo corrisponde al totale delle singole indennità maturate fino al 31 dicembre 2010 a favore dei dipendenti alla data di chiusura del bilancio, al netto degli acconti erogati, ed è pari a quanto si sarebbe dovuto corrispondere ai dipendenti nell'ipotesi di cessazione del rapporto di lavoro in tale data.

➤ D) DEBITI

(Rif. art. 2427, primo comma, n. 4, C.c.)

Saldo al 31/12/2010	Saldo al 31/12/2009	Variazioni
91.330.205	89.208.821	2.121.384

I debiti sono valutati al loro valore nominale e la scadenza degli stessi è così suddivisa (articolo 2427, primo comma, n. 6, C.c.).

Descrizione	Entro 12 mesi	Oltre 12 mesi	Oltre 5 anni	Totale
Obbligazioni				
Obbligazioni convertibili				
Debiti verso soci per finanziamenti				
Debiti verso banche	442.167	10.417.005	12.189.211	23.048.383
Debiti verso altri finanziatori	21.682.293	34.482		21.716.775
Depositi cauzionali	1.309.474			1.309.474
Debiti verso fornitori	32.581.704			32.581.704
Debiti costituiti da titoli di credito				
Debiti verso imprese controllate				
Debiti verso imprese collegate				
Debiti verso controllanti				
Debiti tributari	220.173	1.826.707		2.046.880
Debiti verso istituti di previdenza	298.321	36.726		335.047
Altri debiti	10.291.942			10.291.942
Arrotondamento				
	66.826.074	24.504.131		91.330.205

I debiti v/ banche entro 12 mesi al 31/12/2010 risultano così costituiti:

Descrizione	Importo
Debiti verso banca Unicredit per c/ anticipi su fatture	737
Debiti verso banca BNL per c/antici su fatture	0
Banca CARIFE c/c passivo	441.430
Banca Caripe prestito a breve	
Totale	442.167

I debiti v/ banche oltre 12 mesi al 31/12/2010 risultano così costituiti:

Descrizione	Importo
Debiti V/BNL per finanziamento chirografario	11.544.284
Debiti V/ CassaDPP Pescara	477.338
Debiti V/Unicredit finanziamento chirografario	6.580.061
Debiti V/Caripe finanziamento chirografario	3.280.654
Debiti V/ CassaDPP Pianella	723.880
Totale	22.606.216

I debiti verso la CassaDDPP sono per la realizzazione del depuratore sito in Pianella e per la realizzazione di investimenti nel Comune di Pescara.

I debiti v/ banche oltre 5 anni al 31/12/2010 risultano così costituiti:

Descrizione	Importo
Debiti V/BNL per finanziamento chirografario	7.788.680
Debiti V/Unicredit finanziamento chirografario	2.902.769
Debiti V/ CassaDPP Pescara	477.338
Debiti V/Caripe finanziamento chirografario	463.189
Debiti V/ CassaDDPP	557.235
Totale	12.189.211

I debiti v/ altri finanziatori entro 12 mesi al 31/12/2010 risultano così costituiti:

Descrizione	Importo
SOGET - Contratti recupero crediti e fatture	21.682.293
Totale	21.682.293

I debiti v/ altri finanziatori oltre 12 mesi al 31/12/2010 risultano così costituiti:

Descrizione	Importo
Altri debiti finanziari	34.482
Totale	34.482

La voce acconti al 31/12/2010 risulta così costituita:

Descrizione	Importo
Depositi cauzionale utenti	1.309.474
Totale	1.309.474

I debiti v/fornitori al 31/12/2010 risultano così costituiti:

Descrizione	Importo
Debiti verso fornitori	27.552.283
Fatture da ricevere	5.029.421
Totale	32.581.704

I debiti tributari entro 12 mesi al 31/12/2010 risultano così costituiti:

Descrizione	Importo
Debiti v/ erario al netto degli acconti	220.173
Totale	220.173

I debiti tributari oltre 12 mesi al 31/12/2010 risultano così costituiti:

Descrizione	Importo
Debiti per IVA differita	1.432.120
Debiti Equitalia	394.587
Totale	1.826.707

I debiti v/ istituti di previdenza entro 12 mesi al 31/12/2010 risultano così costituiti:

Descrizione	Importo
Debiti v/ INPDAP INPS TRATTENUTE	298.321
Totale	298.321

La voce altri debiti al 31/12/2010 risulta così costituita:

Descrizione	Importo
Debiti v/ personale e per ferie non godute	241.660
Debiti diversi	1.567.644
Debiti v/ ATO per canone SII	7.589.285
Debiti v/ comuni vari	893.353
Totale	10.416.902

Non esistono variazioni significative nella consistenza della voce "Debiti tributari".

La ripartizione dei Debiti al 31.12.2010 secondo area geografica è riportata nella tabella seguente (articolo 2427, primo comma, n. 6, C.c.).



Debiti per Area Geografica	V/fornitori	Controllate	Collegate	Controllanti	V / Altri	Totale
Italia	32.581.704				10.291.942	42.873.646
Totale	32.581.704				10.291.942	42.873.646

➤ E) RATEI E RISCONTI

Saldo al 31/12/2010	Saldo al 31/12/2009	Variazioni
24.350.227	23.201.997	1.148.230

Rappresentano le partite di collegamento dell'esercizio conteggiate col criterio della competenza temporale.

I criteri adottati nella valutazione e nella conversione dei valori espressi in moneta estera per tali poste sono riportati nella prima parte della presente nota integrativa.

Non sussistono, al 31/12/2010, ratei e risconti aventi durata superiore a cinque anni.

La composizione della voce è così dettagliata (articolo 2427, primo comma, n. 7, C.c.).

Descrizione	Saldo al 31/12/2010
Risconto ABR/04	19.232.595,02
Risconto Monitoraggio	313.275,65
Risconto collettore PE/PN	2.660.218,66
Risconto c.imp. Rosciano	38.344,82
Risconto c.imp.Roccamorice	23.361,69
Risconto c.imp. comuni vari	642.755,52
Campo pozzi bussi	1.019.276,01
Vallelunga casone	397.044,28
Totale	24.327.154,65

La voce ratei passivi, pari ad € 23.072,57 fa riferimento a interessi passivi su conti correnti Banca Caripe, multe, rimborsi danni, tarsu, tasse concessioni.

Altre svalutazioni delle immobilizzazioni			
Svalutazioni crediti attivo circolante	1.213.564	359.469	854.095
Variatione rimanenze materie prime	(6.188)	(29.480)	23.292
Accantonamento per rischi			
Altri accantonamenti			
Oneri diversi di gestione	519.213	491.137	28.076
	39.838.003	36.287.218	3.550.785

Costi per materie prime, sussidiarie, di consumo e di merci

Sono strettamente correlati a quanto esposto nella parte della Relazione sulla gestione e all'andamento del punto A (Valore della produzione) del Conto economico.

Essi sono rappresentati dalle seguenti poste:

6) Per materie prime, sussidiarie, di consumo e di merci	342.190,93
5) Materiali di consumo acquistati e ricambi automezzi	61.085,19
6) Materiali di manutenzione	111,64
14) Carburanti e lubrificanti pneumatici	210.747,83
25) Ricambi vari	631,52
30) Ipoclorico acidi per reti	69.614,75

Costi per servizi

Essi sono rappresentati dalle seguenti poste:

7) Per servizi	24.009.471,18
8) Energia elettrica	5.573.846,61
9) Riscaldamento	12.946,75
10) Acqua	1.048.994,28
14) Manut. Reti fogne depuratori adduttrici impianti macchinari	4.969.875,34
18) Compensi agli Amministratori e Collegio	397.058,81
22) Ricerca, addestramento e formazione	15.155,60
23) Ipoclorito acido peracetico policloruro di alluminio (depuratori e potabilizzatore)	351.757,55
24) Spese per analisi, prove e laboratorio	333.165,57
26) Indumenti di lavoro - massa vestiaria	20.064,37
27) Pulizia disinfest. e disinfettaz. varie sedi	69.380,27
30) Prestazioni Professionali	168.464,72
37) Pubblicità ed inserzioni su giornali	4.530,44
44) Manutenzione canone EDP bollettazione	76.662,63

46) Spese legali notarili	115.128,78
47) Spese telefoni call center cellulari telecontrollo	520.827,25
50) Spese postali e di affrancatura	19.613,81
51) Spese servizi bancari	30.887,27
52) Assicurazioni diverse	442.690,54
53) Vigilanza esterna	4.178,67
59) Gestione depuratori	4.511.131,12
60) Contratto SII ATO	4.265.040,00
61) Servizio bollettazione e aggi di esaz. letture	1.058.070,80

Nello specifico le poste più significative:

14) Manut. Reti fognie depuratori adduttrici impianti macchinari = in tale voce vengono ricomprese le manutenzioni ordinarie necessarie sull'intero territorio, quelle sugli impianti aziendali, sui mezzi, sulle apparecchiature.

23) Ipoclorito acido per acetico policloruro di alluminio (depuratori)= nel bilancio 2009 era presente in sommatoria alla voce "5) Materiali di consumo acquedotti e ricambi automezzi", essendo costi inerenti la gestione dei depuratori sono stati inseriti nella voce b) 7

30) Prestazioni Professionali = sono relative a incarichi di consulenza tecnica e amministrativa in essere nel 2010.

46) Spese legali notarili e consulenze = in tale voce incedono anche i costi sostenute per attività di consulenza ed assistenza del procedimento penale n 12/06 R.g.n.r.- n 12/08 R.g.G.i.p.

60) Contratto SII ATO = tale voce è comprensiva del Canone d'uso, che per effetto della L. 152/06 non è più dovuto; all'uopo si precisa che il valore di tale canone d'uso è stato portato in aumento del fondo rischi, come in precedenza descritto.

47) Spese telefoni call center cellulari telecontrollo = in dettaglio

CELLULARI E TELECONTROLLO	145.187,17
CALL CENTER	142.315,76
LINEA E NUMERO VERDE	10.887,09
WEB	618,72
TELENOLO	48.396,47
SPESE TELEFONICHE	173.422,04

Godimento di beni di terzi

Essi sono rappresentati dalle seguenti poste:

8) Per godimento di beni di terzi	508.506,86
a) Affitti e locazioni	58.047,94
b) Nolo mezzi	450.458,92



Costi per il personale

Essi sono rappresentati dalle seguenti poste:

9) Per il personale	9.682.050,15
a) Salari e stipendi	7.383.875,43
1) Retribuzioni in denaro	7.370.760,40
2) Retribuzioni in natura	13.115,03
b) Oneri sociali	1.823.594,39
1) Oneri previdenziali a carico dell'impresa	1.823.594,39
c) Trattamento di fine rapporto	473.980,33
e) Altri costi	600,00
10) Altri ...	600,00

La voce comprende l'intera spesa per il personale dipendente ivi compresi i miglioramenti di merito, passaggi di categoria, scatti di contingenza, costo delle ferie non godute e accantonamenti di legge a contratti collettivi. La voce comprende il costo personale comandato depuratore di Pescara, il personale interinale Quanta.

Ammortamento delle immobilizzazioni materiali

Per quanto concerne gli ammortamenti si specifica che gli stessi sono stati calcolati sulla base della durata utile del cespite e del suo sfruttamento nella fase produttiva.

Accantonamento per rischi

Non sono presenti in Bilancio.

Oneri diversi di gestione

Essi sono rappresentati dalle seguenti poste:

14) Oneri diversi di gestione	519.212,62
3) Valori bollati e marche	5.599,33
11) Tasse concessi tosap canoni demaniali	109.170,01
14) Altre imposte e tasse	1.200,00
17) Abbonamenti riviste, giornali, bandi di gara	85.650,69
18) Buoni pasto e ticket	210.003,19
22) Viaggi e trasferte spese di rappresentanza e cancelleria	100.251,59



Nello specifico :

17) Abbonamenti riviste, giornali, bandi di gara = in tale voce incidono i costi per la pubblicazione dei numerosi bandi di gara, gli abbonamenti per la rassegna stampa, la pubblicazione del bilancio, degli elenchi telefonici, l'acquisto di pubblicazioni di settore - finanziari - fiscali - contabili.

➤ C) PROVENTI E ONERI FINANZIARI

Saldo al 31/12/2010	Saldo al 31/12/2009	Variazioni
(1.090.424)	(1.613.469)	523.045

Descrizione	31/12/2010	31/12/2009	Variazioni
Da partecipazione	79.500		79.500
Da crediti iscritti nelle immobilizzazioni			
Da titoli iscritti nelle immobilizzazioni			
Da titoli iscritti nell'attivo circolante	2		2
Proventi diversi dai precedenti	85.405	1.675	83.730
(Interessi e altri oneri finanziari)	(1.175.831)	(1.615.144)	439.313
Utili (perdite) su cambi			
	(1.010.924)	(1.613.469)	602.545

Proventi da partecipazioni

(Rif. art. 2427, primo comma, n. 11, C.c.)

Descrizione	Controllate	Collegate	Altre
Proventi da partecipazioni	79.500		
	79.500		

L'importo sopra riportato, rappresenta il dividendo di spettanza A.C.A. pari alla quota di partecipazione al Capitale Sociale della partecipata Hydrowatt.

Altri proventi finanziari

Descrizione	Controllanti	Controllate	Collegate	Altre	Totale
Interessi su titoli					
Interessi bancari e postali				52.650	52.650
Interessi su finanziamenti					
Interessi su crediti					

commerciali					
Altri proventi				32.757	32.757
Arrotondamento					
				85.407	85.407

Interessi e altri oneri finanziari

(Rif. art. 2427, primo comma, n. 12, C.c.)

Descrizione	Controllanti	Controllate	Collegate	Altre	Totale
Interessi su obbligazioni					
Interessi bancari				257.788	257.788
Interessi fornitori					
Interessi medio credito				918.043	918.043
Arrotondamento					
				1.175.831	1.175.831

Trattasi degli interessi passivi sui mutui in essere, oltre gli oneri finanziari derivanti dalle anticipazioni su fatture e fidi con le banche.

➤ D) RETTIFICHE DI VALORE DI ATTIVITÀ FINANZIARIE

Rivalutazioni

Voce non presente in bilancio

Svalutazioni

Voce non presente in bilancio

➤ E) PROVENTI E ONERI STRAORDINARI

(Rif. art. 2427, primo comma, n. 13, C.c.)

Saldo al 31/12/2010	Saldo al 31/12/2009	Variazioni
2.169.838	403.625	1.766.213

Descrizione	31/12/2010	Anno precedente	31/12/2009
Plusvalenze da		Plusvalenze da	

alienazioni		alienazioni	
Varie	10.138.344	Varie	1.283.717
Totale proventi	10.138.344	Totale proventi	1.283.717
Minusvalenze		Minusvalenze	
Imposte esercizi		Imposte esercizi	
Varie	(7.968.506)	Varie	(880.092)
Totale oneri	(7.968.506)	Totale oneri	(880.092)
	2.169.838		403.625

Nello specifico:

20) Proventi	10.138.344,74
2) Varie	10.138.344,74
a) Incasso di un credito considerato inesigibile	0,00
b) Sopravvenienze attive	10.138.336,47
h) Altre ...	8,27

La voce b) Sopravvenienze attive è composta :

Rettifica costi vari e conguagli per consumi o per tariffa di energia elettrica anni precedenti	1.054.042,52
Moscufo servizio Depurazione e fognatura svolto dal 2006 al 2009 – integrazione somme previste negli esercizi precedenti.	128.772,54
Interessi attivi abr04 dal 1999 al 2006 – accantonato ma non dovuti	168.172,28
Mora utenti dal 2007 al 2009 – in fase di effettiva applicazione	853.493,04
Maggiori ricavi 2009 e anni precedenti consumi Utenti fatturati nei primi mesi del 2011	274.932,75
Abbattimento debito per ferie anni precedenti in quanto usufruite	101.228,95
ATO- recupero canone non dovuto dal 2006 al 2009 L.152/06(v.E21/b)	5.319.659,40
Maggiori ricavi 2009 e anni precedenti consumi Utenti fatturati nel esercizio 2010 – previsti in forma prudenziale.	1.253.590,43
Interessi maturati su fatture Comune di Chieti non ancora incassate.	600.000,00
Costi per adeguamento altimetrico Anas 2009	40.800,00
2009 40% dell'utile della partecipata Hydrowatt	53.533,60
Maggiori ricavi per attraversamenti anni 2008 2009	20.000,00
Recupero somme anni precedenti	270.110,96

21) Oneri	7.968.506.29
3) Varie	7.968.506.29
b) Sopravvenienze passive	7.968.504,48
c) Spese, perdite e oneri che hanno concorso a formare il reddito in precedenti esercizi	0,00
h) Altre ...	1,81

La voce b) Sopravvenienze passive è composta :



Rettifica costi vari e conguagli per consumi o per tariffa di energia elettrica anni precedenti	439.316,28
Sentenza ACA/BUSI 136/05	9.425,39
Sentenza ACA/COND ZAPI 9/04	3.663,94
Sentenza ACA/PAC 717/07	6.761,30
Sentenza ACA/RI/RA 368/04	9.255,91
Sentenza ACA/UTENTE 263/04	1.497,88
Fornitura acqua 2009 SASI	37.510,05
Fornitura acqua comune di ripa teatina 2009 SASI	46.471,05
Acc.to in fondo rischi Sentenza causa Orsatti Iezzi	66.000,00
Oneri riconosciuti Consorzio bonifica centro 2008 2009	30.685,57
Recupero spese contratto SII 2009	1.763.679,00
Acc.to in fondo rischi delle somme derivanti dai canoni contratto SII dal 2006 al 2009 recuperati nelle sopravvenienze attive (v.E20/b)	5.319.659,40
Incentivo agli amministratori sul risultato dell'esercizio 2009 come da L.133/2008 art. 17 Statuto	110.000,00
Ammende per danni causati a utenze anni precedenti	25.786,85
Maggiori acc.ti 2005 2007 Mutui ATO APQ 1.70	98.791,48

Imposte sul reddito d'esercizio

Saldo al 31/12/2010	Saldo al 31/12/2009	Variazioni
594.080	676.840	(82.760)

Imposte	Saldo al 31/12/2010	Saldo al 31/12/2009	Variazioni
Imposte correnti:	594.080	676.840	(82.760)
IRES			
IRAP	594.080	676.840	(82.760)
Imposte sostitutive			
Imposte differite (anticipate)			
IRES			
IRAP			
Proventi (oneri) da adesione al regime di consolidato fiscale / trasparenza fiscale			
	594.080	676.840	(82.760)

Sono state iscritte le imposte di competenza dell'esercizio.

Ai sensi dell'articolo 2427, primo comma n. 14, C.c. si evidenziano le informazioni richieste sulla fiscalità differita e anticipata:

Fiscalità differita / anticipata



La fiscalità differita attiva/passiva deriva dalla differenza temporanea tra il valore attribuito a una attività o a una passività secondo i criteri civilistici e il valore attribuito a quell'attività o passività ai fini fiscali. Le differenze temporanee concorrono nel loro complesso a determinare la base di calcolo delle imposte anticipate e differite.

Queste differenze derivano dalle divergenze tra il risultato prima delle imposte da bilancio civilistico determinato senza interferenze fiscali, e l'imponibile fiscale, e si annullano in uno o più esercizi successivi. Si tratta di ricavi e costi o di parte di essi che concorrono a formare il reddito fiscale in un periodo d'imposta diverso da quello nel quale concorrono a formare il risultato civilistico.

Le differenze temporanee si distinguono in:

differenze temporanee tassabili;

differenze temporanee deducibili.

Le prime hanno segno positivo e danno luogo ad ammontari imponibili negli esercizi a venire, generando passività per imposte differite.

Le seconde hanno segno negativo e danno luogo ad ammontari imponibili nell'esercizio in cui si rilevano, generando attività per imposte anticipate.

Con l'approvazione e pubblicazione del principio contabile dei Dottori Commercialisti e dei Ragionieri n. 25, e con l'entrata in vigore del nuovo "Diritto Societario", le imposte differite si devono iscrivere in un'apposita sottovoce della voce 22 del conto economico (voce 22b) e come contropartita in un fondo del passivo patrimoniale (voce B2 "Fondo imposte differite"), mentre quelle anticipate nella stessa voce 22b con segno negativo e come contropartita in un'apposita voce tra i crediti dell'attivo circolante (C II 4-ter).

Nell'esercizio in commento, non sussistono differenze tali da giustificare la rilevazione di imposte differite/anticipate.

Quanto al pregresso, giova sottolineare che in capo alla ACA S.p.a. residuano perdite fiscali ancora riportabili. Tuttavia, nulla è stato prudenzialmente rilevato a titolo di imposte anticipate, anche in considerazione del non certo riassorbimento del relativo credito.

Informazioni sugli strumenti finanziari emessi dalla società

(Rif. art. 2427, primo comma, n. 19, C.c.)

La società non ha emesso strumenti finanziari.

Altre informazioni

Ai sensi di legge si evidenziano i compensi complessivi spettanti agli amministratori e ai membri del Collegio sindacale (articolo 2427, primo comma, n. 16, C.c.).

Qualifica	
Amministratori	151.718
Incentivo risultato 2010 L.133/2008 art. 17 Statuto	165.000
Collegio Sindacale	80.340

Il presente bilancio, composto da Stato patrimoniale, Conto economico e Nota integrativa, rappresenta in modo veritiero e corretto la situazione patrimoniale e finanziaria nonché il risultato economico dell'esercizio e corrisponde alle risultanze delle scritture contabili.

Presidente del Consiglio di Amministrazione

Ezio DI CRISTOFORO



